NO.1078 舊曆乙丑年十月十七日 星期三 THE MAN CHOU PAO 中華民國十四年十二月二日 (日刊) (大正十一年七月廿四日 第三種郵便物認可)

# 滿洲報

大正十四年十二月二日

（本報價目）零售每份銅幣六枚每月現大洋一圓每三個月現大洋二圓九角每六個月現大洋五圓六角全年現大洋十一圓郵費先惠郵票不收（廣告刊費）一行十四字起碼刊資一日每行現大洋一圓特別及長期者另議

大連市山縣通一四二番地 發行所 滿洲報社 電話（編輯部（長）七五一三番 經理部 四〇三四番）振替貯金口座（大連）三七三番

## 郭松齡忽 欲和平解決（天津專電一日到）
### 因前途有種種之困難

集中於山海關秦皇島方面之郭松齡軍約有八萬其主力軍與於昨秋奉直戰吳佩孚之陣地相同於山海關石門寨之線集中郭軍若於山海關外作戰恐無奉方派去之反對軍隊一師棄而受其害故以不出山海關爲方針但郭氏因爲有左列原因亦頗陷於困難

一、馮玉祥過於赤化

一、思張作霖態度最强已出動七八萬之軍隊

一、李景林之態度不明

一、彈藥與軍費缺乏

因此遂覺未能必勝忽然欲平和妥協廿八日已向各方面開始運動由此觀之時局又將爲之一變亦不可知云

## 郭氏欲直搗奉天（奉天專電一日到）
### 風傳郭軍已占綏中

郭松齡因李景林之反對同時腹背受敵欲擊退關外之張作相軍打開血路一條衝破奉天廿六日晨已由昌黎出山海關指揮全軍云

據聞郭松齡軍廿九日占領綏中（北京專電一日到）

又云郭氏一派歸還奉天尙未言及本身內如何其言實無效果若使張作霖與郭松齡之間得圓滿妥協當更有徹底運動之必要意見一致更開始計畫具體的新運動然由現在之形式觀之張學良雖欲與郭氏會見謀妥協郭氏拒絕會面於先其非但單以歸還名義可了已明無妥協之餘地今後兩軍之戰況非稍進展之後妥協爲不可能云（奉天專電一日到）

## 東三省法團 圖謀和平
### 與郭氏往返電文

郭松齡已舉叛旗省會議長范先炬商會長張志良教育會長馮廣民農會長鹿賓國等各界代表廿六日勸告郭氏歸順郭氏於廿九日回電如左

余舉事之目的精神、數次向張作霖張作相等發電諸君蓋已知之余已令張作相之子告以余之意見勸告共舉彼不獨不服反攻擊我軍不得已於正當防衛上非戰不可吾人欲歸奉天鄉里其目的在打倒專橫之軍閥開發東三省以興實業優遇勞工以兵士公開墾之人並興教育等消諸君等以爲如何若余所言有不明之處余更樂爲詳說云云

東三省各團體又電郭請維持三省之治安於此際可收拾叛兵歸奉郭氏又於卅日覆電謂諸君決不宜誅惑絕對無紊亂治安之事當各安其業云云東三省各團體又發出電（一日到）

## 郭氏提出條件

郭松齡向奉天側提出妥協條件要點爲以張作霖爲最高顧問張學良爲奉天督辦郭松齡則隱握軍民政治之實權於妥協成立之後當外遊歐美云（奉天專電一日到）

## 奉方不允調和

奉天軍勢力漸次增大且不滿郭松齡之態度無應允郭氏和平妥協之意已決定極力討伐使郭軍粉碎云（天津專電一日到）

## 說明討郭理由
### 通令道尹知事

張作霖氏於三十日通令東三省內各縣知事及道尹等說明此次事件之內容謂郭松齡乃係赤化爲東三省之公敵吾等當一致協力以舉討伐之智乞一同援助云（奉天專電一日到）

## 張學良到義州

張學良已到義州（奉天專電一日到）

## 姜登選確已死

奉派之前安徽督辦姜登選爲郭松齡氏所殺屬確實（天津電一日到）

## 邢士廉率軍到營（奉天專電一日到）

邢士廉因時局急變由張作霖氏招電率部下軍隊一萬五千乘船十三隻卅日晨到營口目下正在上陸中

## 奉軍自殘實愚甚（奉天專電一日到）
### 歸黑之吳興權氏談

態度如何尙在問題中之黑龍江督辦吳俊陞卅日夜十時歸齊々哈爾吳氏對往訪記者云「本人接得張大帥急電聞郭松齡叛亂甚爲驚愕如此人間忘恩負義等如雞犬吾歸齊々哈爾率步兵二旅騎兵一團於一星期間可以南來但山海關戰爭爲期尙早奉軍同志相戰實等如自咬其手可謂愚甚云

## 吳氏派兵南下

在奉天之幹部會議結果以吳督軍爲討伐之急先鋒願將所部赴前線奉軍自無後顧之憂但可否尙屬不明吳於卅日夜急返齊齊哈爾命令部下各部隊率領於北滿所訓練之步兵三千及五百之精銳騎兵決定南下目下與東鐵及南滿交涉運送至寧時果能取軍事之行動否亦不可先爲預料將吳氏置在陣頭令與郭氏試戰奉軍或者取此策略云（奉天專電一日到）

## 小徐訪日要人
### 並致電段馮

徐樹錚歷訪加藤首相幣原外相宇垣陸相田中政友會總裁及其他要人對中國時局求日政府之諒解因北京之風雲益々險惡向段執政馮玉祥發出如左之電報對段氏謂日本政府對北京時局祇要不急變吾極力援助段政府之好意願十分決心整理時局云

又對馮玉祥謂北京時局如何全爲閣下之責任此際須十分擁護段執政保北京之治安以圖確立國際地位當取締北京之學生運動云（東京專電一日到）

## 論說

## 時局之變化（惆惆）

我國數年來時局之變化、殊極光怪陸離之致、五花八門、令人如墮入五里霧中、騰眩目迷、無可捉摸、嗚呼奉直之戰、乃有馮氏倒戈、今年舉國謀和、復有郭車謀變、[illegible]、迷遙錯亂、[illegible]迹、如出一途、在倒戈謀變未發之前、[illegible]其中無[illegible]之奧妙、迨至事實已判明、[illegible]、乃大相[illegible]、[illegible]手[illegible]覆手爲雨、今之[illegible]國之[illegible]、賊鬼神[illegible]、[illegible]知誰家

今者時局之變化若此、則時局未來之前途、或樂觀、或悲觀、更無術可以觀測、無已、且以已往之陣迹、以測將來之變化、粵夫一年以來之政局、表面固爲張馮兩大勢力所扶植、實際則純乎奉側所刼持、其所支配之能治與偵、與夫能屢次望者幾何、國人非盡盲瞽、當有定評、無待記者之喋喋、此其所以爲人厭棄、而起內變之癥結所在、此以推測未來、恐奉方未來政局上之勢力、或將消滅無餘、何況現在之中央政府、業完全入於馮氏勢力圈中、伐有大敵當前乎、牽力在時局上之勢力、現象亦已若此、而未來之時局、故仍未能即以此而抱樂觀、蓋恐離奇變化之正未可限量也、抑又何哉、緣今日之高唱和平者、即昔日衝鋒之健將、苟其一旦有志、果能循其舉義時所宣言以謀時局耶、吾則固未敢必也、試一回溯往事、當知斯言之非虛妄矣

今郭氏之對奉兵諫、其唯一主義、即在謀全國之和平、與東三省政治之改革、兵刃方多、已多變化、是未來之時局、變化方無窮期、追往觀今、正恐悲觀多而樂觀少也

## 直李防備國民軍（天津專電一日到）

直隸督辦李景林運送檢彈五十萬發沿津浦線往天津之西南大城方面令其部下寶聯芳防備出發方面欲侵入天津之國民第二軍關於國民軍第二軍之先鋒鄧寶珊氏侵入直隸省已對北京京畿衛戍總司令鹿鍾麟致電使鄧中止進軍云

## 直李魯張之聯合（奉天專電一日到）

直魯聯合計畫愈將成立李景林張宗昌發表防止赤化之宣傳結果李氏令馬廠之一軍向軍糧城出動以衝郭松齡之後方又以一軍預備馮玉祥軍之來襲山東軍極力當岳維峻氏因此郭松齡軍山海關之一部卅日前往天津國民軍則向東方出動蓋皆係對李景林軍而發云

## 魯軍之發表戰績（濟南專電一日到）
### 張宗昌之出欵勞軍

據山東軍司令部之發表廿八日拂曉山東軍前線對於河南軍第十七十八兩旅前來攻擊魯軍以砲火應戰將敵軍十七旅長及指揮官擊斃兵潰走山東軍益追擊之得過山砲五尊小槍千枝臨城一帶敵方聞此戰已總退却山東軍乘機追擊將包頭攻擊而斷河南軍之退路苦戰敵迴敵軍之翼偵察之際遭遇敵軍一旅接戰未幾即包圍之捕虜九百敗虜渡槍一千三百支歸於全滅廿八日晨山東軍飛行機三架向敵陣迂地投下炸彈破壞敵之陣地使其士卒胆破心驚張宗昌於廿六日以來將於戰鬪有功勞者特支五萬元以償之云

## 芝罘戰鬪已止

芝罘之市街戰畢軍司令與芝罘鎭守使長官張懷斌交涉步解決受損砲台及兵器聞已得圓滿之解決廿九日午后五時中止戰鬥云（芝罘專電一日到）

## 畢氏率兵防張

在靑島之畢司令廿九日午後三時率兵二團自動車四輛乘臨時列車往維縣以防備放棄濟南將由維縣往芝罘欲由海路於營口上陸之張宗昌云（靑島電一日到）

## 各國派軍艦往靑島

於靑島方面鑑於戰亂之危機各國皆決定派遣軍艦日本亦由佐世保急派艦往靑云（東京電一日到）

## 法權委員會將開（東京專電一日到）
### 各國已任命委員準備一切

治外法權調查委員會如現在之狀態能否着手於實際事業尙有疑問然開會式仍以照豫定之十二月十八日舉行爲方針各國已任命委員準備一切日本亦任命外務省條約局長長岡春一氏爲委員云

## 稅率委員會開會（北京專電一日到）

關稅會議稅率委員會三十日午前十時開會由蔡廷幹主席王正廷顏惠慶等均出席討議附加稅收入表及說明乙種侈奢品並無一言提及時局云

## 日將增兵保治安（東京專電一日到）
### 日政府並將發表聲明書

爲維持滿洲治安日本政府將依時局之推移而增兵以取監視形勢爲先決問題對於此次中國之亂動日本將聲明態度及方針於中外目下陸軍外務兩省間已將聲明書作製完成交於閣議再向中外聲明云

## 馮玉祥勸張下野之電文
### 陳述宜及身而退者有三理由

（銜署）有日致盛京張督辦一電、文曰、萬急盛京張督辦鑒、慨自江浙肇釁、禍及直魯、延逼京畿、風聲所至、民沸怨騰、下於輿論之不容、故對外宣言、佯以退讓爲詞、而暗中則節節進行、不遺餘力、重兵環伺、迫我宣言以關切之私、曾上寸箋、將閣下顚倒錯亂之設施、逐一披露、期望根本覺悟、藉以維持大局、不至糜爛、詎意告以諄諄、乃再圖擾亂長江、閣下何不思之甚、忍令人民塗炭、國本動搖、而不爲國家人民一設想耶、祥承閣下不棄、迭次欲與合作、用敢本君子愛人以德之意、凡人之所不敢言不忍言、而爲閣下謀之、作爲最後之忠告、請卽平心靜氣、一詳察之、語云得人者昌失人者亡、況共和國家、民爲主體、不顧民生、焉能立國、乃自奉軍入關、四出騷擾、因所部有公取公用之實、致民間來要吃要穿之謠、試思自與以來、閣下兵威所及之地、橫徵暴歛、到處皆是與捐勒索、有家難歸、凡所收入、多歸中飽、重累人民、々欲借亡、血餉害竭、誦讀古訓、良足箴規、豈能獨樂、全國民情對已共棄、爲閣下計、無民孰與爲治、理應及身引退者一也、二則滬案發生、舉國人士奔走呼號、惟恐或後、蓋因於强鄰之侵略無厭、吾民將無噍類、民之不存、國將奚託、閣下偏不注重民生、忍心爲虎作倀、縱容軍隊、解散學生殘害工人、此尤顯違人道之事、在稍具常識者、皆不忍爲、閣下乃甘爲人愚竟悍然爲之而不顧、就令犧牲國家、亦所不恤、是舉國人士所爲痛心疾首、而一致聲討者矣、閣下不顧國家大計、[illegible]、每一念及、輒爲痛惜、現均舉[illegible]、盡集一身、自宜引咎自實、以謝國人、理應及身引退者二也、至若民國成立、幾於無歲無戰、無年不征、究其癥結、所在可以一言而決曰、帝制與共和二之思想衝突而已、閣下思想始脫胎於張勳、總效法乎項城、於效忠民國者、則視作仇讐、曾成帝制者則引爲同調、所以復辟以來諸戰役、無一非閣下一誤再誤、暗中操縱明爲主持所釀成、其思想之腐舊揆之現代潮流、實相背道而馳之勢、夫以德意志之强盛、威廉二世之英武、其勢力之厚、較之東三省大小奚啻、只以思想背乎新潮、遂至一蹶而不振、閣下既知大勢所趨、誤入歧途、不自警覺、倘再事前驅、禍更難測、於身於國、兩無裨益、此觀於世界潮流、理宜及身而退者三也、綜上三端而言、閣下對於中華民國建國之根本、既多歧視、則國計民生、焉能得所裨益、但爲閣下前途計、白山黑水、既係優游之鄉、猛將謀臣、復多識時之士、倘能本平民政治之精神、毅然以三省政權、完全還之國民、則終老鄉田、晚景亦自足樂、較之徒逞戮氣、違反民情、而爭雄長於一時者、其得失奚啻天淵耶、祥爲愛惜國家計、愛惜閣下及其左右英才計、謹貢片言、敬乞察諒、特電奉達、伏維亮察、馮玉祥有

## 日俄石油交涉
### 已將近於妥協

日俄利權細目交涉關於石油事項點因東京之訓令未到擬於三十日簽字又石炭制權之交涉重要之五項未決故未至終結凡此諸點爲田中大使及川上顧問調停之結果得達其圓滿解決（莫斯科電一日到）

## 護法問題面面觀
### 恢復法統裏面各派議員心理
### 東北解決擁黎登台說

北京特訊云、護法問題、目前已風起雲湧、除北京城內外、已之爲比和平二字較時髦的名詞、國人心理、厭舊喜新、遇一較新穎之問題出現、自必附和者衆、此無他即我躍新聞界所謂空氣是也、刻下試將護法空氣、以記者連日向各方面談話所得公平正察之眼光、試爲分斷其裏面、第一試問法統果當恢復乎、我敢答曰中華民國之成立、即建設於臨時約法之上、顯名思義、目前而欲維持中華民國、即當維持約法、此爲萬古不磨之公論、惟是各方而往往利用此說、以演私欲、故西南政府一度利用、而有非常國會之產生、直系一度利用、而使曹錕賄選之成功、推原其故、非法者身之壞、乃利用者之罪惡、今若因噎廢食、幷約法本身者毀棄之、爲造成今日之大錯、無論曹錕時代之憲法總當廢棄、即偶有人認所持見解、與約法有抵觸、民國根本、即受無窮之害、今毀法統圖自存者、更無論矣、第二試問各派議員之對於護法心理、果一致否、以我所知、拒賄派議員、則利用時機、一出風頭、舊國其年來不折不撓之氣節、民八議員之護憲派、則見賄議員、已行之於前、不能讓其專美、遂亦發爲應時的文章、爲時居中之點綴、至於廣集漢皐之護憲派、近亦嬰於護憲、不能號召、頗欲藉法統出題、以事彌蓋、此更等而下之者也、然則各實力派中、對於恢復法統、果毫無感想乎、只以我所知、實力派中、對於收拾時局之第二步、已作相當之準備、事前亦有接洽、王士珍爲總統之說、夫人而知其不確、故從接近某實力方面之國民黨某系透出消息、謂某要人擬俟東北問題解決後、即擁黎元洪氏、回京至必要時、用快刀斬亂絲之辦法、復職、各種葛藤、悉數剷除、至推黎以後之進行、大率局外人一時難以捉摸、故黎氏活動之消息、在津門可稱極盛、日前有某外報記者晉謁前總統黎元洪於天津英租界私邸、與黎氏爲長時間之談話、黎對今後時局之變遷多所發表云

## 張氏危急中
### 又生一子

奉天正在危急之秋張作霖氏自信甚堅罰某顧問曰自己於最後時雖剩一兵亦必血戰於遼河左右即敗亦可依賴六子於將來已如前電現久已懷孕之張氏五夫人昨日於形勢騷然之將軍府內又產生一子張君將來依賴之諸子中又添一人矣（奉天專電一日到）

## 段欲去未果
### 北京頗爲搖動
### 關會恐難長此進行

當關稅會議因此亦難長久進行云

段祺瑞決意辭退 臨時執政已命 準備前往天津然國民軍 將段氏監視 不准其前往天津云（北京又電一日到）

## 姚震被捕原因

姚震現爲馮玉祥所逮捕據姚自身以與岳維峻有唯一之關係殊爲樂觀與記者會見之時於其自身之事曾謂馮玉祥氏所諒解今受非法之監禁乃爲國民軍野心家族視結果遂陷於孤立而被馮監禁（北京專電一日到）

財政總長李思浩農商總長莫德惠兩氏辭職（北京專電一日到）

京奉線津浦線京漢線皆爲軍事運輸不能全通北京因各方梗塞而赤化閘連日有放火襲擊之暴動威嚇政府要人及關稅會議全權委員警備總司令頗將要人逮捕段執政而受國民軍與暴動團雙方脅迫安福派己如籠中之鳥奉天系及其他之重要人物多數逃走重要政務停頓殆已實現無政府之恐怖時代究當如何收拾雖有種々之傳說未見其

## 法大學生占兩院（北京專電一日到）

北京法政大學生三百餘名占領參衆兩院北京之空氣益有革命化之狀態

又一消息北京法政大學三百餘名因爲參衆兩院舊爲法政大學之建築物卅日午時覺占領兩院云

## 四派逐鹿政局
### 乘時而起之

北京特訊、時局前途經郭松齡之反奉變化、收拾自易蘇皖地盤、既經政府命令解決、北方俟山東問題收拾後、其餘軍事上之動作當可次第底定、往後惟政治方面醞釀中者約有四派（一）擁黎派、由黎元洪復出、了其任期、解決以後政局、以孫洪伊在直李方面主張最力、長江方面亦有同樣之運動、但主擁黎者又有兩種不同之手段、甲爲運帶恢復舊國會、天津方面有拒賄議員奔走其事、長江方面、有賄選議員之活動、乙爲黎出召集國民會議、以解決往後政治問題者、惟不論採取甲乙任何手段、擁黎主張、終不能通過於國民一軍、此乃擁黎者惟一之難關也（二）委員制說、此以國民黨在滬擬章能主張最力、但此種政治組織、在廣州方面經一度試驗、其成績如何、殊屬疑問（三）繼曹擁閣說、此派主張以吳佩孚爲中堅、欲承認曹錕國會辭職、而以後換顏閣之行動、漸次解決政局、此派爲各方面所反對、最難成事實、四維持政府派、此派自以現政府工作最力、合肥只要貫徹國民會議、即行引退、屆時可依據新憲法產生新政府、現在各方既尙無明目張胆、推倒現政府之旗幟、現政府如能各方面對付得法、其餘三種運動、本難實現、未始非可看殺者也

## 開倫法軍撤退

開倫占領地帶之聯合國軍隊撤兵於卅日開始法軍司令部由偉士巴典移於叩布列支該處以前爲美軍司令部云（諾然電一日到）

## 奧京郵局罷工

維也納之郵局人員由三日夜決行罷業以最後之通牒通知墺政府（諾然電一日到）

## 葡大統領將滿任
### 內閣之改組訊

葡萄牙大統領至十二月七日任期屆滿理應辭職島民谷杢列拉內閣留任至新任大統領選出爲止（諾然電卅日到）

## 羅加爾諾條約餘聞

德國大總統興登堡將軍廿八日午後對於先夜所通過國會羅加爾諾條約法案業已簽字處理首相於倫敦關於該條約簽字之手續經長時間與大總統討論簽字羅加爾諾條約國代表廿九日后後將由伯林出發往倫敦云（諾然電卅日到）

## 新發車列（十一月廿四日）

### 奉安

奉天 發 — 渾河 着 發 — 蘇家屯 着 發 — 本溪湖 着 發 — 橋頭 着 發 — 下馬塘 發 — 連山關 發 — 草河口 發 — 鷄冠山 着 發 — 鳳凰城 發 — 高麗門 發 — 五龍背 發 — 安東 着

安東 發 — 五龍背 發 — 高麗門 發 — 鳳凰城 發 — 鷄冠山 着 發 — 草河口 發 — 連山關 發 — 橋頭 着 發 — 下馬塘 發 — 本溪湖 着 發 — 蘇家屯 着 發 — 渾河 着 發 — 奉天 着

### 旅順

| | | |
|---|---|---|
| 大連 發 | 8.20 | 3.40 | 
| | 9.20 | |
| 沙河口 發 | 8.27 | 3.47 |
| | 9.27 | |
| 周水子 着 | 8.34 | 3.54 |
| | 9.34 | |
| 周水子 發 | 8.35 | 3.55 |
| | 9.35 | |
| 夏家河子 發 | 8.51 | 4.12 |
| | 9.53 | |
| 營城子 發 | 9.03 | 4.25 |
| | 10.05 | |
| 龍頭 發 | 9.22 | 4.47 |
| | 10.24 | |
| 旅順 着 | 9.36 | 5.05 |
| | 10.38 | |
| 旅順 發 | 6.35 | 1.25 |
| | 9.05 | |
| 龍頭 發 | 6.55 | 1.34 |
| | 9.21 | |
| 營城子 發 | 7.17 | 2.02 |
| | 9.40 | |
| 夏家河子 發 | 7.31 | 2.14 |
| | 9.52 | |
| 周水子 着 | [illegible] | 2.29 |
| | 10.08 | |
| 周水子 發 | 7.52 | 2.30 |
| | 10.08 | |
| 沙河口 發 | 8.00 | 2.38 |
| | 10.16 | |
| 大連 着 | 8.05 | 2.43 |
| | 10.21 | |

### 營口

| | | |
|---|---|---|
| 大石橋 發 | 12.50 | 12.35 |
| | 9.15 | |
| 營口 着 | 1.25 | 1.10 |
| | 9.50 | |
| 營口 發 | 2.00 | 1.40 |
| | 11.00 | |
| 大石橋 着 | 2.35 | 2.15 |
| | 11.35 | |

### 撫順

| | |
|---|---|
| 奉天 發 | 6.50 3.25 |
| 撫順 着 | 8.25 5.00 |
| 撫順 發 | 6.35 3.45 |
| 奉天 着 | 8.10 |

三朝片 西 念金 金 會章 金

國內要聞

## 合肥召馮玉祥入京有
# 預備下野說
## 去留決於馮方

北京特約通信、馮玉祥因時局改變、於二十六晚由包頭回張家口、此事業已證實、至馮是否來京一節、外間傳說不一、據確實消息、馮因不願冒干政之嫌、暫不來京、對於時局之表示(一)始終主張和平、奉事由張部自了、本人不過問(二)京畿治安始終竭力維持(三)擁護現政府、至於政局上不良分子、有挑撥之嫌者、則請政府自行處理、故一般人揣測、段雖不必下野而內閣之改組則爲不可之事、馮不來則尚可在一旁說話、馮來反成爲主體、或亦有不能來之苦衷歟、又聞段祺瑞廿六晚去電、請馮來京商國是、截廿七日下午三時、尚未得馮氏覆電、是否來京尚未定、據執政府方面消息、聞段態度尚强硬、謂本人去留、須視馮玉祥如何表示而決、茲將府段、致馮玉祥宥電錄之如下、張家口馮督辦煥章勛鑒、□密、時局陡變、雨亭已有允下野之說、所有鼎來治安辦法、亟待面商、請速來京一行、盼復、祺瑞宥印

又廿六日執政特別會議之後外間盛傳段方將發一通電、聲明下野、茲聞當日會議席上、某某兩要人(非閣員)均主張不必、以爲果然幹不下去、某等亦不敢强挽執政、但現在尚無此種現象、若以雲霈一人之事、似不宜出此、其他列席之人、則相視默然、不作一語、結果由段決定、電促馮玉祥來京、以便商決一切善後、若馮與國民軍人物能一致表示服從、則其他方面、當不成問題、再與各方共商改換中央局面辦法、否則再定去留、故中央形勢如何、今看馮玉祥之意思若何也、又一報告自前日曾毓雋突然被捕、段政府不無圖窮匕首之概、二十六日下午段祺瑞特命左右、急電召集各閣員暨段派要人、到府開緊急會議、三時頃、各員均到、段氏均面帶憂色、頗不自安、段慷慨發言、對於本人此次之處地及去留、發表意見甚長、各員亦均有附加意見發表、結果決定發表明令一道、將段本人對於時局之意見、自既往調解之苦衷、及時局影響於關稅會議、暨本人現在處境、均爲表明、最後並具體表明不得不去之理由、此令已交府秘廳擬稿矣、同時並擬恢復去年十一月二十二日以前之黃郛攝政內閣、俾本身即得宣告下野、赴津避囂、當時確曾囑鐵路局預備專車即晚出京、嗣經左右勸阻而止、段本人亦認爲此次政治生涯殆爲最終之嘗試、事已至此、何妨稍俟時局之進展、至無可如何時、再行引退未遲、至收拾時局、段氏似已絕望、以爲此時只有下野之一途云

急召馮入京預備下野之段合肥

## 東北內部變化後
# 中央政局最近觀
## 段邸開緊急會議
## 馮方對此所定之辦法

北京特約通信(一)二十四日下午三時、段在吉兆胡同、召集特別會議、列席有梁鴻志許世英馬自鳥德惠賈德耀曾毓雋等、討論滿州發生變化問題、大約半又在曾毓雋私宅開會、討論政府應持態度、內容嚴密、閉十二時許、特發出急電三通、一致奉張、一致孫張、一致包馮、一致豫岳、詢問眞相云

北京特約通信(二)自廿四晚京中盛傳奉軍將領郭松齡、急然反奉、並派兵兩旅回瀋陽包圍大帥府、要求張雨亭下野、二十五晨又有姜登選等在灤州被郭監視、楊宇霆被郭槍斃之說、傳說既多、愈難證實、記者廿六午特往執政府諮某要人、探詢奉天之變化、究竟有無其事是否如外傳之甚、據某要人云、此事關係大局、至爲重要、未便明言、外間既有傳言、大概不致盡是虛傳、吳光新廿六早匆匆赴津、聞與李芳辰有最要事件接洽、或與奉局變化、有特大關係云云、又據某使館々員云、張作霖內部發生特殊變化、實由新舊兩派互相排擠、致有此種慘劇、舊派素主和平、而新派始終主戰、此次舊派將新派推翻、可望造成和平之新局面、公使團於因此事、在荷蘭公使館、開一緊急會議、討論應付辦法、列席公使、多數主張暫持冷淡態度、靜察中國政府當局如何主張、再議最後辦法、據外人方面所評論、奉天和平派既將武力派推倒、戰局可望結束、京津間更不致再出問題、惟段合肥向以張作霖爲冰山、現在張氏已被和平派推翻、嗣後當然無其勢力可言、於是段氏位置確已搖動矣、更聞段氏得到奉天內變耗後、即派張厚宛連夜赴津、與李景林接洽辦法、一面將下野通電擬妥、倘至不得已地步、即宣告下野、仍回天津故宅、按目下形勢觀之、中央政局亦恐發生多少變化也

北京特約通訊(三)據府方訊、馮玉祥廿五日接到奉省內部變化之訊後、遂於即晚開緊急會議、結果、議決四項(一)小東北變化、不表示任何態度(二)國民軍駐防原地、決不變動(三)仍主擁護段祺瑞(四)決不與聯軍合作、按此項消息、傳自府方、當然係片面之詞、是亦自慰之宣傳、更據某方所傳、則與此大有出入、據聞其會議結果、將一面稍俟時局之變化、一面積極準備、以便乘機而動、至於段氏之壽命、果否能再廣續以延殘喘、則可思過半矣、又天津消息、此次時局之變化、對於某當局之措施、亦有不滿之意、但此後政府之組織究應如何、實爲一般人所注意、茲據某使館消息、現在各實力派、意見尚不一致、有主張總統制者、有主張委員制者、有主暫維現狀者、並有主張俟時局結束後、然後由各馮李孫等部集會一徹底辦法、以謀永久之和平、而維大局云

## 直李處境困難與
# 郭馮間密約內容
## 李景林不願拋棄地盤
## 事後調李爲熱河都統

天津特訊、李景林對馮郭間之密約、初未預聞、及郭迫李合作、始悉其事、不得已從之、然李仍始終以保持地盤爲職志、尤注意天津、準備抵抗外力之侵入云、又聞郭松齡廿五日有飛報到津、請李景林速派隊援助、並託李轉國民軍以同盟之誼、亦迅調兵援總、李得報、當於二十五日下令者近處軍隊抽調移動、二十六日已有李部之三旅以上兵力、開往灤州、國民軍則尚未聞有開往外者、鄧寶珊現仍在保定、亦未移動前進、且聞李景林部下之一部分軍隊、復有不穩消息、別方面對李亦情形不甚佳、李之地位以在危險之中云

天津又訊、又據外方面所聞天津消息、李景林日昨已將駐津憲軍及憲兵等、一律解除武裝、痛持異已云云

在鐵軍包圍北京、鄧寶珊向京進略進兵之際、國民一軍要人、在包頭方面曾有會議、其時張之江即欲乘機進取、迭發主戰之論、馮爲不肯同意、僅云「我自有和平的辦法」各要人皆莫明其妙、及至郭氏反戈、一聲霹靂、衆始嘆其高深莫測也云

當郭軍未發動之前、郭馮之間曾有一種協定、其內容(一)由郭逼張作霖下野(二)國民軍防禦李景林(三)李若中立、大局和平後、調李繼任熱河都統、京漢路歸國民軍一軍、上項密約、馮方係二十日簽字、郭方至二十三日始行簽字云

## 進行五省
# 聯盟組織之急進
## 擁孫傳芳爲五省統制
## 廢除道制以恢復郡制

上海特訊云、據某方面可靠之消息、章炳麟虞洽卿等發起之組織五省聯盟運動、着々進行、目下秘密裏正在討論下記之具體案、組織江、浙、閩、贛、皖、五省聯盟、擁孫傳芳爲統制、其下置三軍七院、三軍即以孫部之江浙皖、爲第一軍、以其他閩贛軍爲第二軍、廢止蘇浙兩省督辦、五省之省長改稱省監、以國稅充軍費、以地方稅充行政費、因聯軍將領論功行賞之關係、廢道制而恢復府制、改稱爲郡、各郡置鎮守使、此案係浙方政客所擬議、各方已表贊同而孫傳芳尤爲贊成云

又訊云、前江浙兩省有力者、曾倡江浙聯防、省長民選、着手日浙皖閩贛五省之廢督運動、與五省有力者開聯合會議、主張裁撤督辦、使總制以掌軍政、民政則由民選省長擔任、並擬舉行大規模之裁兵運動、聯絡民衆意向之所在、於此可見一斑云

# 郭氏倒戈重要函電追誌

郭松齡由灤州發表之養電已見本報所載尚有三電一函未及錄出茲以補誌於次

**電一** (銜畧)養電計達易代以來淫名相屬軒冕不息焦爛爲期松齡痛藩鎮之橫行哀閭閻之轉死稔知激黨之禍伏在戎行欲現將軍之身度菩覺岸雨帥素重民生不矜兵力久欲放牛黑水歸馬白山凡在屬僚咸聞神旨此次奉軍轉戰兵禍連綿皆由楊宇霆等初冀擴權終圖篡恥始主帥於噬臍之悔陷邊民於披髮之憂松齡渥受恩知飽經戰陣大敵當前雖驍勇氣小人在側終惴憂心進慚角逐之無名退懼逗撓之有辭曲從所不忍出反噬所不屑竊見漢卿軍長茂齡英俊新識淹通拔士如林治軍有律若使繼承鳧闔綏制全遼必能躋三省於富强保一門於康樂松齡誓達斯諫遄返故鄉荷當途蜜人苦薦瘥議當剗荊工商庶排闥而得從繼乃閹而可惜東省地息庠序息列臼館吞之禍村比鄰虎軌之機治魯治贛之殷報於楓庭簫鉤歸禹之謳懸諸編戶前途縱阻夙志全淪亡在已鄰昔雄安在邸圻非永存之產城壁非不破之資東日西日幻影同銷前潮後潮急流相繼將以民爲可侮而積羽終沈將以國爲可私而藏舟尚負何況各求外助甘作前驅市鋒鏑以殺同胞刮脂膏以僨異族不仁若此所得幾何龍拏虎攫靡有弗聞鷸蚌枯一朝同盡試問南北紛爭之桀孰爲春秋義戰之師九疑之峯對此即跛步防欺三危之嶺藏胸則神魂告困環瞻群公節多先覺移兵墾曠地則兵不傷民衆賦以濬富源則賦不痛而豹留皮而不易麟競角以何爲直友難逢狂言以擇此尤松齡叩轅之際所願即爲以陳者也遙望旌麾曷勝隕越松齡叩敬寅

**電二** (銜畧)天禍中國內亂迭尋同類相煎禹於仇讐孰無人心而覺出此推原禍始不過一二窮兵黷武者貪求一己之大欲遂致殘民以逞武力統一已屢失敗教尤者人迷不知悟兵連禍結民窮財盡借債賣國相因而至覩國家破殘之狀正事人覺悟之時松齡等身列行間未諳政治祇知內亂不可以延長戰禍不可以久結有土諸公以保境安民爲上策統兵之員以捍內禦外爲職責去年檢閱之戰血跡未乾彼敗急於圖報固不惜國家安危在勝何可無饜而不念人民之病苦兵燹何事而堪年年有此是同部曲互國民東省健兒向稱義豪忠愛國家不讓他人此次奉軍主戰者惟一楊宇霆因個人喪地之羞不惜倒行逆施以求報復松齡等爲國家之元氣計爲東三省之安全計謹願倡導和平班師出關要求袁載主戰之楊宇霆即日去職推舉張軍長漢卿爲司令以鞏固三省之根本發達三省之實業保衛三省之人民爲職志並願全國袍澤共諒斯旨各衛其民休養生息勿恃武力以相凌陵倘有好亂之徒敗不知悔敢侵及三省寸土者松齡等力負其責誓死相抵此心此志已在磐照贊成退軍關外開發東三省不參與對內戰爭者之姓名陶列武旅團長等十名龐棲山等十二名宋九齡等五名彭振國等十名劉連瑞等團旅長九名孫旭昌等十名

**電三** (銜略)松齡等此次主和班師出關請將禍首楊宇霆免職等情業經通電宣告想 台覽惟查楊之爲人殘忍性成陰險萬狀排除異己族惡老成對於東北各省官吏無論新舊多被陷害或遏抑不使提升或排擠使之去職即如第一次奉直之役身於張都統叙五事前即多方讒謗百計刁難及亡敗之後師座俯念張都統勤勞亦擬囑其回奉乃楊則日夜離間竭力阻撓致使張都統流落京津沈冤莫白其嫉害忠賢之事實足見一斑乃楊督蘇之後編樹私黨濫用職權苛斂民財誅求無饜到蘇未久已搜括百萬元輿論騰怨聲載道以致蘇人言及奉軍無不切齒及與浙軍搆釁倉皇出走置駐滬軍隊於不顧遂使二師一旅慘遭殺戮傷亡殆盡其喪師之罪已擢髮難數及返奉之後罔知懺悔仍積極主戰以冀雪其蘇滬之恥値此國家多難兵燹連年財盡民窮豈堪再有戰禍松齡等憫念危局愛護和平況當關稅會議開幕之時尤不應發生戰事此次班師回奉一俟將禍首剷除之後即請奉同袍曲電懇邊境以固國防如其安辭兵戎操戈同室者松齡等即以同心敵力與周旋倘更必視若寇仇誓死相抵區區愚忱大白聯伏維垂察郭松齡等合叩印

### 致張學良函

軍團長鈞鑒松齡自受知遇以至今日一身所有皆公之賜故夙夜策勵欲有所建立以報大德況老而無嗣獨夫終身功名事業悉無所用凡所希之功名皆爲公而求所望之事業皆爲公而立自矢此身早爲公有區區之心天日可鑒近對於時局問題因外觀大勢內察眞情以公事業計爲三省之實力計故主張穩健不欲以公數年之經營輕作孤注乃竟因此致遭謠言兎死狗烹古今同慨然松齡素不怕死所甘惟可惜者走狗之烹必先於狡兎未死之先耳前奉鈞函猶蒙懇懇愛護以保全性命相許仰見我公始終愛護而松齡亦何敢不始終悉忠於公乎然齡於奉省情勢知之甚悉宵小蒙蔽互相傾軋已爲我東三省造成不良之局正不但於公無益即於三省前途亦非佳兆也欲齡死易耳祇要公口中說一死字儘有手槍可以自裁不容傾一人一彈然齡仍爲公之事業計爲東三省之幸福計以爲此時尙不應即死現已決心知不能回公意故拚將此身仍以效忠於公爲職志已約束部下分途前進以清君側而驅羣小另造三省之新局面成則公之事業敗則齡之末路如蒙鑒諒即請暫移租界稍待數日如以不可即請指示以善後辦法披瀝直陳不盡欲言郭松齡叩

## 郭氏倒戈後
# 各方面之新態度
## 馮將發表意見岳確態度和緩
## 合肥恐終不免於一走

北京特約通信、奉軍內部發生變化後、京中謠言甚盛、廿五日交通邊業兩行擠兌、謠言甚熾、廿六邊業銀行竟完全停兌、銀行門口派有武裝警察二十餘人、更用杉桿以保護之利器、商民視此爲況、尤覺時局緊急、莫不相顧失色、官廳方面、雖積極查禁謠言、終難發生效力也、據記者調查所得、段合肥決計不願再事戀棧、乃其左右策士、一再慫恿合肥、發表明令促成眞正和局、一面發通電、招集全國和平大會議、俾將各處强有力者完全吸收、加入安福系、段氏被策士鼓動、是先將楊宇霆姜登選免職令、及孫傳芳督蘇鄧如琢督皖令、於廿五日發表、段氏至此、方寸既亂、已無定息、將來奉系主和與國民軍合作、對段有無別種主張、殊無把握、據個中人謂、最後結果段氏仍難免一個走字云云

馮玉祥擬於奉系發生變化、決在包頭發表通電、對大局有最要意見發表、關於段氏地位、是否提及、尚無所聞、但馮氏通電中、必將長江以北地盤問題、有解決辦法、段系現仍主張派人赴包頭聯絡馮氏、最後結果如何、一星期內外或有眞確消息也

岳維峻方面、對奉系內變截至二十六日尚無意見表示、記者分向岳系要人探詢、咸謂岳氏態度雖已和緩、如和局果能從此急進、豫岳當不能再有其他表示、刻下岳部將領均各停兵不動、靜觀最後五分鐘之變化、至於京漢路保護責任、暫時完全歸豫軍負担、不致發生意外枝節也

## 蔣
# 介石謀入福州
## 先在潮梅搜括一百萬
## 遣張貞入關運動民軍

廣州特約通信、蔣介石自克復潮梅後、即計畫入閩、蓋閩軍此次失敗、傷損雖鉅、惟實力保存仍屬不少、一有機會、尚可以捲土重來、蔣鑒於前次底定潮梅後、即不再進兵、坐令粵軍收容休養、以致再次勞師、殊爲失策、故此次抵汕後、越日即在崎碌林家祠之東征軍總指揮部、召集各軍官會議入閩計劃、決定撥兵三萬人、分三路前進、第一路、第一縱隊長何應欽率領黨軍第一師從饒平出分水關、以入閩之詔安雲霄、第二路、第二縱隊長譚曙卿、率領黨軍第三師、暨余鷹揚張和等、從大埔溯汀、入閩之平和、第三路、第三縱隊長程潛、率領鄂軍贛軍粵軍第二軍、從梅縣松口、入閩之永定、蔣自爲三縱隊之總指揮、俄人羅加茄夫爲總參謀、以新收編之陳軍謝文炳部爲先鋒、並令惠潮梅三屬財政整理處處長俞飛鵬、於十日內籌足餉項一百二十萬元、以爲入閩之用、俞隨於九日刊發佈告令汕市及潮梅十五屬攤一派百萬元、惠屬攤派二十萬元、援照歷屆籌餉成案辦理、汕市及潮屬、限五日內、惠屬、則限十日內、一律如數解繳、以濟要需、並聲明此項借款、須俟大局底定、然後分別抵還、此外復令續辦交通稅六個月、以充軍費、聞蔣預定於三個時期內、達到福州、第一期攻下漳州、第二期攻下廈門、第三期攻下福州、一面又派張貞潛入閩地、運動民軍響應並收編逐周蔭人●但據汕頭市黨部消息、蔣此種計劃、第一步欲肅清陳軍、蔣原已極力主張攻閩、許崇智反對之、蔣已大不滿意、現在既無人掣肘、自可積極前進、第二蔣曾與西北某要人有所聯絡、第二入閩、實爲出兵長江之張本、或是目下粵局尚未大定、或屬於一種聲東擊西之慣技、因現下南路軍事尚未結束、而西江戰雲又覺緊急、如鄧本殷部總由信宜攻下羅定、川軍又由省下襲梧州、以致已赴西江助戰之黃紹雄部、不能以全力應付鄧軍、且入閩之舉、接濟既難、而中廣州佈防以達閩南、兵力亦虞未敷、果幸而趁未直戰、孫傳芳周蔭人不能乘虛閩局、猶可希冀勝利、否則亦應許爲攷慮、方可動員、故目下所云入閩計劃、或具別項作用、唯又據另一方面消息、蔣自於八日上午九時會同郭沖過進兵入閩後、隨於是日下午一時許、偕同何應欽及學生軍千餘人、乘專車往潮州、即晚尚餘中方面進發、但不知何故、十日午後復由潮乘車返汕、且有將余鷹揚張和兩部調回省之說

命令及批示

●北京臨時執政命令

(十一月廿五日)

▲督辦江蘇軍務善後事宜楊宇霆著免去本職此令▲特任孫傳芳督辦江蘇軍務善後事宜此令▲督辦安徽軍務善後事宜姜登選著免去本職此令▲特任鄧如琢督辦安徽軍務善後事宜此令

(十一月廿六日)

▲釐金名目創于清季祇以臨時籌餉而設衡諸古代關市之征於義本未合且就各處通過貨物節節抽稅於工商之發展影響甚巨遷年以來政府深知其弊屢有裁撤之議顧以各省區軍政要需難此措注因仍爲貫未予蠲除長此遷延殊非體國恤民整飭財政之意着財政部會同財政善後委員會將各省區釐金及類似釐金之通過稅捐一律妥籌裁撤並將預備裁釐金之先及施行裁撤以後各省區原恃釐金之款如何確實抵補妥擬辦法及進行期限呈候核奪此令

## 蘇俄與外蒙之
# 庫赤路借欵成立
## 總額一萬萬金利則六分五厘
## 俄人侵略蒙滿之成功

北京特約通信、外蒙政府向蘇聯借欵修築庫倫赤塔間鐵路一節、早誌本報、昨聞該項借欵已由外蒙政府領袖丹巴正式簽字、總額爲一萬萬金盧布(約合華幣約一千萬元)分三期交納、第一期交二千萬盧布、第二期交六千萬盧布、第三期交二千萬盧布、利息爲六分五厘、按赤塔爲蘇聯遠東首城、庫倫爲蒙古中心、此庫赤鐵路完成後、蘇聯向蒙古進兵可以朝發夕至、其在國防上之地位何等重大、且俄蒙交通便利、內地貨物在蒙必大受打擊、於經濟上亦甚有關係、將來蘇聯左握中東路右擁庫赤路、東北半壁非我有矣、且國際間一萬萬元之大借欵利息竟高至六分五厘、較之吾國民間十元百元之小借貸、尙超出數倍、此等閻王債亦爲聞所未聞、蘇聯口々聲々同情中國、而所爲所是誤令人不能不歎服赤色帝國主義之與衆不同也

## 時局緊張聲中
# 黎元洪躍躍欲試之醜態
## 風傳各首領均有擁黎之擬議

天津特訊云、據外人消息、現湖北南京及浙江等處、恢復法統之說又盛、據云、孫傳芳及蕭耀南等曾主張擁護黎元洪出山、使之補足、八十三日之法定期間、同時即於此八十三日之內、開一各省代表聯席會議、解定憲法之存廢問題、現正在向各方徵求意見之中云云、唯此說確否、現尙有待疑之點、縱令此說爲不虛、然在事實上、此種計畫、亦未必有實現之可能云

天津又訊、馮張之間、於近來布陣待戰之後、經奉張之日本顧問居間、已相約聯手、共抗吳佩孚、政局經此大變動、二人各從寬撤退兵、現方籌商將來方策、聞所議爲以下三事(一)仍留段祺瑞爲臨時總統、俟正當政府成立爲止(二)在北京立委員式政府、包括各方利益(三)復推黎元洪爲總統代段、馮玉祥之代表、今在天津催黎就任、但據近報、黎尙遲疑未就

時評

## 合肥之運命日促 (惕)

◇合肥當歲之出山、直所謂合九洲之鐵、以鑄斯大錯、夫七十老翁、尙有何貪戀、而必須再嘗此政治生涯之苦味、時至今日、欲進不能、欲退不得、合肥本身自然後悔不迭、恐當歲一班捧其登場之左右、亦有深悔不應措老人於火爐之上之歎矣

◇東北內訌突起、則合肥地位、愈趨於危險、觀於曾毓雋之被捕、從可知執政府之命運已促、而合肥之身命、恐亦汲汲乎其危矣

◇諺有之云、瓜菓之生摘者、必不適於口、故事不可以強成、合肥當歲出山、本以一年爲期、今乃誤於左右慫慂繼棧之策略、東南既戰禍再起、繼而復幾釀戰爭、終則東北內變、統觀各方目下之趨勢、執政府之不立見厥爲也幾希矣

吉長行車 下 頭道溝開 第五次客車 上午九、〇〇 第三次客車 下午一、五〇 第一次客車 下午五、四〇

鄭通行車 下 鄭家屯開

## 大阪商船定期行輪

電話六一一三番 電話六一一二番

●門司 神戶 大阪行
◎吉米利加丸（每日午前十時出帆）十二月 日
◎貝加爾丸 十二月五日
◎香港丸 十二月八日
◎哈爾濱丸 十二月十二日

●開往上海福州基隆高雄
◎福建丸 十二月十二日
◎盛京丸 十二月廿七日
◎貴州丸 十二月二日

新義州鎮南浦仁川群山木浦釜山長崎鹿兒島二角若津行
◎大智丸 十二月七日

## 肇興公司定期行輪

◎北昌 十一月 日興化
◎長泰 十一月 日汕頭行
◎北康 十一月 日上海

大連市山縣通一二五番地 肇興輪船股分公司 長電話三五八七番

## 三井洋行定期行輪

◎伊吹山丸 十二月 日桑港沙市 所有水脚等項祈赴戲會處根房可也
◎蓬萊山丸 十二月廿 桑港沙市行

大連山縣通三井物產會社船舶部出張員代表電話七一〇一 荷物取扱店 大連大山通 宮崎商會 電話五二二五・五九二五

## 大連汽船定期行輪

代表電話四一八五 眼房電話七二七五

●開往青島上海行
◎榊丸 十二月八日正午
◎西京丸 十二月 日正午
◎大連丸 十二月四日正午

●開往天津
◎天潮丸 十二月二日午前八時
◎長平丸 十二月 日正午

●安東行
◎天潮丸 十二月 日午後三時

●龍口登州府行
◎龍平丸 十二月三日午後六時

大連汽船株式會社

## 三井 火災 海上 運送 保險

明治火災 千代田火災 東京火災 東京海上火災 日本火災 神戶海上運送火災 共同火災 大阪海上火災 橫濱火災海上 大正海上火災

各保險株式會社代理店

三井物產株式會社 大連支店

大連市山縣通一二六號地 電話代表番號七一〇一番

# 德泰號綢緞莊啟事

本號專為擴展門市舉行募秋減價荷蒙各界踴躍惠顧敝號紉感之餘自當照常分外克己現值孟冬轉來重新運到各色花素綾綢毛嗶嘰直貢呢羢呢並由外洋定做時勢大氅男坤最新國花毯美式鐵床旅行用品化粧香品一應俱備又由浙杭姑蘇一帶揀選上等名機採到各種洮雨衣縀行庫緞艷新閃緞莫不色色鮮潔無待自詡批發零售價極一律從廉並有經理英商綿華洋行老鎮綵印雜色線車包銷南薾各埠以及代理法商百代公司新式唱機唱片家庭玲巧電影機器凡蒙賜顧無任歡迎恐未週知特此謹佈

大連奧町五十五番 本號主人敬白 前櫃電話長五二八二番 後櫃電話七四四五番

## 日本郵船定期行輪

電話三七三九・七八四大番

●開往神戶橫濱
◎營口丸 十二月廿七日
◎貴船丸 十二月一六日
◎高砂丸 十二月十一日

●歐洲行
◎對馬丸 十二月 日漢堡行
◎但馬丸 十二月廿八日漢堡行

●天津牛莊行
◎貴船丸 十二月十日
◎高砂丸 十二月三日
◎營口丸 十二月廿一日

●青島仁川鎮南浦行
◎會寧丸 十二月 日

以上各船因天候及其他事宜時行改期

## 政記公司定期行輪

◎公利號 十二月 日龍口
◎嘉利號 十二月四日上海
◎新利號 十二月 日汕芝
◎永利號 十二月三日芝罘
◎增利號 十二月四日門海
◎恒安號 十二月 日汕頭
◎有利號 十二月二日龍口

大連市監部通 政記輪船股份有限公司 電話四一一四

# 羣醫束手無法 挽救之小兒

## 嬰孩自己藥片使其康健也

嬰孩自己藥片對於嬰兒及小孩有治疾之功效乃是奇特非常者也即如湖北荊州大同車業公司董事兼工程主任祝玉山先生公子治愈之證據亦其一也來書云 三小兒俊生於去年十二月間忽發寒熱兼急驚曾請中醫診治數天以來毫無效驗鄙人總以萬無生理而中醫亦云無法救治鄙人無法可想忽憶及貴藥局出品嬰孩自己藥片能治小孩各症鄙人當即向本埠藥房購自已藥片一瓶依法服下未及一瓶三小兒寒熱漸退急驚亦好連服二瓶竟完全全愈以後即常將自己藥片與服自下身體非常强壯鄙人感激之餘特此奉謝嬰孩自己藥片乃是韋廉士醫生特製之靈藥專治嬰兒胃弱不化大便祕結肚痛腹瀉嘔吐寒熱傷風驚痰厥出牙各症及蛔蟲等患凡經售西藥者均有出售或郵票大洋六角至上海江西路六十號韋廉士醫生藥局原班郵奉一瓶可也每六瓶大洋三元郵費在內

# 泰華樓菜店啟事

敬啟者本樓營業多年荷蒙各界光顧無任銘感茲為商業競爭特別改良建築三層樓房周圍一百餘間一切工程俱照西式凡屋上庭園花欄魚池電燈瓦斯冬暖夏凉之品無不設置完備非惟清雅可觀實與衛生有裨當此桂飄金粟秋序平分正各界交際宴客之候是以重將各屋陳設異常整頓油漆彩繪煥然一新包辦應時宴席盡善盡美選用堂役伺候非常殷勤如蒙各界諸君倍加惠顧局勝翹盼歡迎之至恐未周知特此廣告

大連市監部通二丁目八十一號地 電話四六七一 七七五七 三五二七番 泰華樓菜館謹啟

# 大連聚蚨棧啟事

本棧現將房屋重加修飾人員力行整理男女異室招待殷勤代理車輪客票報關完稅遠近紳商請祈認臨

大連市常盤町 電話三七三八 本棧主人謹啟

# 自動車運轉手養成

## 招募新學期生

本養成所今歲自六月一日開設以來已竟畢業者數十名敝所今又擇於十月十五日至十一月十五日為期招生員數三十名為限過期勿收有志願入所者請至本所報名速將規章書敬贈

●入所資格（十七歲以上無論何人均無試驗）

△內容充實中國第一模範的養成所

△施設整備。教室。實習工廠。寄宿舍

大連市能登町二丁目 電話五八九八 大連自動車運轉手養成所

# 潤昌盛肥皂工廠廣告

敬啓者敝號在大連開設有年前為提倡實業挽回利權起見特聘名家之要求故圖永遠之營業力謀改良不惜重資特由俄國聘用工師名家歸大上等原料製造各種肥皂無不俱全蒙各界商號惠顧者比較與舶來品無異堪稱空前獨一之純粹國貨前除春暖又將歷夏特製上等肥皂應時暢銷物美價廉蒙如賜顧無任歡迎恐未週知特此聲明

品三鹿條皂 名鷄印方皂 鹿印方皂 セエクサラ 另有各種粗皂

大連伏見台惠比須町一丁目三十五番地電話七六七〇

# 辯護士 從五位 湯淺唯一

元關東廳法院判官大連法院長

事務員 姜興堂 兼通譯 張靜魚

大連南山麓南拐西略南（電話三五一二番）

專辯民刑事訴訟並商業賬目借貸及鄉屯土地不明等事一切糾葛承辯決期迅速

# 中法大藥房啟事

啓者本藥房自民國十年開設在登州府東街華太西大藥房內寓發明各種丸散膏丹幸蒙代理之家極力提倡消路推廣惟登地交通滯塞不足主顧歡迎敝人有鑑於此因敏捷起見以稱諸君賜顧歡迎民國十三年分設大連浪速町華內寓今遷於一丁目十六番地三盛堂對過樓上倘有信件報聞新交為盼所創辦幾種以列於左各處均有代理之家恐未週知特此聲明 電話七九四一番

除痰補肺聖藥 專治勞力咳嗽痰喘氣虛 無論遠近多年無不奏效 哈勒氏

淋濁丸 主治五淋白濁陰莖腫痛急龜眼封閉尿中混血等症救 止痛無敵水 主治

時疫痧霍亂吐瀉抽盜汗紅白痢疾神效 神效平腦丸 主治各種腦症偏正虛實立止 萬應痢疾丸 主治紅白痢疾滯瀉積食腹痛滯 小凌雲牙粉 齒固

# 內務部化驗農商部註冊

凡患風濕骨節疼痛○手脚肩背骨痛不能舉起○腰腿膝疼痛不能彎伸動○梅毒瘋痛○寒濕攣入筋骨疼痛○痛至身不能翻轉○手足不能持物○足不能立地○或半身不遂○或四肢不能動○及一切筋骨疼痛 內吃藥酒湯藥無效外用針灸百治無效者 服此露 立能止痛舒筋 四肢行動如常

凡患小便腫痛破爛○包頭危險疳瘡○魚口便毒橫痃○婦女下部陰瘡遍體楊梅大瘡○肛門痔瘡○瘰癧瘍癰腎囊潰爛○楊梅結毒頂穿鼻塌毒氣上升咽喉疼痛○梅毒入骨四肢瘋癱○及久不收口外科一切疑難惡毒瘡瘍 膿水淋漓痛苦難熬百治無效 束手無策者 服此露 立能解毒止痛消腫生肌收口全愈

謹防倣冒 務請認明金鷄商標

總發行所上海英租界西新橋濟華堂藥房 各埠大藥房均召代售

分銷處 大連 宏濟街 德興藥房 監部通 華泰藥房 千代田町 衛生藥房 營口 東二道街 德發長號 東大街 華權東號 太平康里街 義順成號

# 果樹苗廉價販賣

◎各種苹果 ◎各種梨 ◎各種桃 ◎各種櫻桃

備有許多之一年生二年生之各種優等果樹苗願意購買栽植者來函即將說明書定價表呈上覽閱至於果苗均在熊岳城及普蘭店之農場亦請前來親覽為盼

熊岳城 鷹野農園

# 新到來之絕對不用改字加字之斜子打字器

為正金銀行之推選品

近時證券表面之金額及其他重要文字時常發生改字挖字與不正之事件然而如用本器時絕對無有不正事件之發生特有非大之安全可妨未來之損害 德國製之最優美貼網玻璃化粧紙品質優美絕非如他製品之粗陋而且玻璃精緻堅決無脫落之患無論書室事務所室均須必行使用之者也樣式甚多不及備述

大連市浪速町大山通角 天野滿書堂文具部 振替大連六三番 電話四九九四番 四三〇六番

# 辯護士 佐藤專二郎 辯護士 玉置榮吉

事務所主任 柴田廣大郎 事務員兼通譯 張景山 事務員兼通譯 張發

專辦一切法律事務民刑訴訟尤為擅長察法嚴明辦事靈敏一經委辦屆直立分如託律師試請駕臨

大連市西公園町三丁目百四十九番地 佐藤 玉置 法律事務所 電話三〇九三番

# 連陞棧廣告

本棧此番開辦與前大不相同因為擴充營業起見特租妥浪速町三階大樓壹處通共百有餘間寬潤潔淨熱鬧非常男客女眷各有分室迎送週到方便寢食貴客駕臨一試便知不謬也

大連市浪速町 電話七四六〇番 本棧主人謹啟

# 旅行注意

客室最潔靜 交通最便利 招待最週到 秩序最整齊

大連市監部通一百十六番地 裕泰客棧 電話六四七〇號

# 花柳病特效

新到德國六〇六

大連市大龍街四十五番地 協和醫院 電話四〇四二番

# 應用學理與實驗精製 除治皮膚病聖藥 天恩水

一用即癒奏効神速

◎殺菌作用 殺除菌虫 痛痒立去
◎消毒作用 藥到毒素分解溶化 可免內假之患
◎收斂作用 患部收縮痊愈

例如陰部生蝨、夜間發痒、不能安眠、精神疲倦、此種陰蝨、吾人肉眼、尙能發見、至其他皮膚病徽菌、概皆微小、非用顯微鏡、無法驗出、即一滴之濃水、針尖小之分泌物、亦有無數菌虫、蠢動其間、殊深可畏、皮膚病徽菌、種類不一、形狀各異、疥癬徽菌、形似陰蝨、臭虫等類、且傳染猛烈、繁殖迅速、寄居皮膚、發生毒素、患部變質、皮膚糜爛、痛痒難堪、心神不爽、此種徽菌、最喜濕氣溫暖與黑暗、故至夜晚、痛痒尤甚、療治之法、至今不聞有何種善藥、實為遺憾、敝號研究多年、採取世界藥料、應用化學作用、製成天恩水、有殺菌消毒收斂三大特長、試除治疥、膚病無上之良藥也、

黑皮膚病者、若不及早療治、徽菌蔓延全身、妨害皮膚呼吸、阻礙血液循環、致招意外病症、故應從速擦中天恩水、以求痊癒、蓋是藥效、酒神確、聲聞遠近、早有定評、一試即知

▲擦此藥水、不滲不痛、不留痕跡、痛痒盡去、立見功効

## 主治効能

●乾癬 ●疥癬 ●破爛 ●肛門爛 ●雀斑
●陰蝨 ●白頂瘡 ●髀瘡 ●痒痒 ●頭瘡
●鵝掌風 ●白斑瘋 ●香瘡 ●水泡疹 ●裂傷
●疹子 ●濕疹 ●瘡疱 ●面疱 ●凍傷

跳蚤蚊子蝻子臭虫毒虫螫傷、以及其他一切皮膚乾燥病症、無不藥到病除也

天恩水藥價、三角、五角、一圓、二圓、外加送費一角、二分 各埠著名藥房均有代售、如欲直接從本舖購買、請將價、郵票、日票、郵局代數、或郵局匯票、寄來、函知飯號、當即原班寄上、不致有誤

購藥時請指明天恩水

總發賣處 東京市芝區田村町十八 振替東京六〇一〇〇番 東京藥院 大阪市北區木幡町三五 振替大阪五〇八一八番 東京藥院

## 滿鐵本線列車發著時刻

十四年十一月 （太字は午後）

下り（北行）

大連發 / 沙河口發 / 周水子 着 發 / 金州發 / 三十里堡 着 發 / 瓦房店 着 發 / 熊岳城 着 發
大石橋 着 7.35 5.10 發 7.45 5.25
湯崗子 發 9.02 6.46
鞍山 着 9.23 7.08 發 9.25 7.10
遼陽 着 10.00 7.46 發 10.10 8.00
蘇家屯 着 11.19 9.12 發 11.23 9.17
渾河 着 11.34 9.28 發 11.33 9.33
奉天 着 11.50 9.45 發 12.10 10.10 9.20
鐵嶺 着 1.53 12.00 11.03 發 2.00 12.10 11.10
開原 着 2.44 1.00 12.04 發 2.48 3.05
昌圖 着 3.31 4.12 發 3.37 4.20
四平街 着 5.02 6.12 發 5.08 6.20
公主嶺 着 6.28 8.10 發 6.34 8.23
范家屯 發 7.21 9.53
長春 着 8.05 10.55

上り（南行）

長春發 8.00 3.10
范家屯發 8.33 3.54
公主嶺 着 9.06 4.36 發 9.12 4.42
四平街 着 10.06 5.53 發 10.11 5.59
昌圖 着 11.11 7.23 發 11.16 7.29
開原 着 11.45 8.08 發 5.48 4.27
鐵嶺 着 9.07 6.31 5.17 發 9.20 6.38 5.30
奉天 着 11.20 8.20 7.25 發 11.40 8.40
渾河 着 11.56 8.52 發 11.59 8.55
蘇家屯 着 12.11 9.05 發 12.13 9.08
遼陽 着 1.27 10.11 發 1.40 10.20
鞍山 着 2.25 10.56 發 2.28 10.58
湯崗子 發 2.59 11.22
大石橋 着 5.06 12.33 發 5.30 12.45
熊岳城 着 5.32 1.13 發 5.37 1.19
瓦房店 着 6.55 3.12 發 7.01 3.20
三十里堡 着 7.49 4.22 發 7.54 4.28
金州發 8.22 5.03
周水子 着 8.47 5.41 發 8.48 5.43
沙河口發
大連着

## 東三省新聞

### 奉天

## 奉派發生內訌不過一小部分之變化
### 於根本上毫無妨害
### 張帥致段執政電之大意

張作霖於二十七日向段執政致電，陳述奉派內訌之原因，其大意如次：「此回奉派內部發生內訌，不過一小部分之變化，根本上毫無障害，本將軍目下嚴加警戒，維持三省大局，無須為之介意也」云。

和平以顧全中國之大局，姜氏之令旨也，奔走於奉津之間，辛苦可謂備嘗，詎料郭松齡遽然反奉，邀姜同意合作，姜忠心耿耿，始終不渝，致惹郭之大怒，即將姜氏槍斃，此種傳說已久，人皆半信半疑，近據某軍界消息，謂確屬事實云(健)

### 不得已時請日兵守衛奉天
#### 滿城風雨之謠傳

近日內一般商民有謂北大營有日本軍隊駐守者，又有謂張上將軍最後不得已時請日本軍隊若干師團守衛奉天，如郭軍前來，即以武力解決等說，乍聞之頗令人神色遽變，復思日本之進兵保護南滿線之日僑，若謂張上將軍專賴日兵以善其後，豈非開門揖盜，自貽伊戚，吾想賢明之張帥決不能因一人之地盤引起國際之交涉，不過與日本共同維持奉天界之治安，容或有之，造謠者亦可以休矣(健)

### 日警遊行省城

郭松齡反奉，而奉天情勢頗覺險惡，近日內省城中發見日警服全武裝在街市遊行，有二三名一起者，有十數名成行者，說者謂其奉命保護日僑之租界地及鐵路各站，而來然時々到城內巡視，究為何情，頗令人疑竇云(健)

### 魯張來奉先聲

山東督辦張宗昌以浙豫兩軍節節進逼，加以郭松齡反奉，奉天派前途甚為危險，拋棄山東地盤，已保師長孫宗先督魯，擬於一二日內由青島方面帶同部屬前來奉天，面見張上將軍請示將局之方針及對郭之計劃云(健)

### 張邸戒衛森嚴

張宣邸宅以軍警加以戒嚴，禁止一般市民於附近通行云

### 姜氏被害確訊

姜登選深感張上將軍雨亭之知遇，授為陸軍整理處統監訓練處副監，及皖魯剿匪司令等要缺，對于奉直之第一第二兩次戰爭，尤為效命疆場，不辭辛苦，不避勞怨，張上將軍為酬庸策勳計，向段執政保界以安徽督辦之職，乃接篆不久，席未暇暖，孫傳芳稱兵北上，姜氏遂率台督隊極而開戰，未分勝負，又遭命退防表示

### 王二公子避難金州

現以郭松齡倒戈引起時局之緊迫，人心異常惶恐，頃聞省長王永江之第二公子王賢偉在東北大學肄業，於前日乘汽車回大東門公館內，收拾一切，前往金州避難云(健)

### 電燈忽滅情形
#### 全城人惶恐異常

二十八日午後六鐘時電燈廠之鍋爐忽然發生滯碍，以致全城電燈除督辦公署之專用線以外均滅，彼時人情恐惶，不知所以，在城外觀之，只見電燈廠之火勢冲天，疑為城中兵變放火燒搶，警察並將城門關閉，來往人員均特別檢查，其現時之情狀若兵臨城下，然後各處用電話探詢，始知電燈鍋爐發生火險，然全城商民均已飽受虛驚云(健)

### 學生請假回籍

近以時局變化，各校學生恐一旦罹難，性命之憂，是以多向校長請假，紛々回籍，校長雖百般阻撓，頗有難以制止之勢，如大東門裡女子師範學生均因身家貴重之關係，恐時局陷於混沌之中，於二十八九日等各收拾行裝向校長請假返里，均作鳥獸散

## 郭松齡氏此次倒戈反奉之眞因 (續)
### 楊郭兩氏素行之比較

蓋楊氏心目中始終以老張為傀儡，不過欲借以為射的，固不得與委蛇，迨一旦得志，非置老張於死地不可，嗣為老張知悉，大發雷霆，怒而楊即嫁禍於小徐，故經老段在天津調停，易孫烈臣為副令，小徐賠墊軍需一百八十萬元，始寢其事，楊則遣逐事外，日夕哀鳴於段徐之側，故得以充府之侍從武官，後來直奧興安闢排黨，楊又暗送秋波於奉派，故奉天僅費一喊吶之勞，獲得邊防軍實軍械無算，且得順城王府（邊防軍辦）遂以老張駐京別墅，老張一時興高采烈，楊氏以販賣段徐，功而仍榮歸故里，作擅權之專房，總之老張之與老張派，不疑楊氏，一則楊氏未擁兵權，二則凡老張與老張派之所不滿者，彼則推波助瀾，從中竭力排除之，此其唯一手段也，郭氏為人剛方正直，既寡聯絡，又乏周旋，且與楊臭味不同，益以近數年來練兵之成績卓著，遇戰事能身先士卒，老張亦在將疑將信之間，楊氏既忌其有功，復欲見好於老張派，不惜千方百計以讒害之，前此所以未下毒手者，以郭為文武全才，勇敢善戰，用兵之急，姑留之以為利用之資，不圖此次事發，適郭自日本觀操歸來，楊氏以江蘇督理之夢未醒，急欲攫得地盤，故不惜殘民以逞，而唱主戰論，郭氏之唱非戰論者，一則郭氏有世界眼光，夙昔不欲對內用武，此其一，且目睹楊氏之意無非欲犧牲人民汗血，為一己求尊榮，故雖不顧，此其二，又段執政為鴻象巽葉恭綽小人所播弄，國事日非，深恐蹈第一次梁葉教唆之覆轍，此其三，且鴻模範之卸際宜揚國威，與郭氏所練之勁旅，均欲同一為對外之具，此其四，又郭氏之夫人韓淑秀，前在京處與馮焕章之李厚心，為傾肝膽，常以救國救民為職志，曾日夕以此相勗，此其五，郭氏非戰論一出，大拂楊氏之意，在老張面前多方中傷，詆郭為叛，志此所以老張急電津沽，召郭回奉，乃為欲置郭於死地，以快楊氏之私心，不幸郭之消息靈通，稱疾婉拒，此所以暴反奉之旗幟也，楊氏平昔為排外主動之一人，徵之於其所創辦某報即可露骨之鐵證，今因郭氏反旦乃遽回笑面，急欲獻其假面目於某國方面，欲藉他力為後援，仿行吳三桂故事，不幸而敗，得以遁逸海外，效蠻元之別府養病，不亦赴大連乎，各記者之談話，即誣郭氏以種種罪名，且並醜詆馮氏，花言巧語，頗足動人，為氏為愛國男兒，宗旨純正，其同志如黃郛徐謙孔庚李烈鈞均係一代君子正人，決無有楊氏所謂赤化運動者也，試觀蘇聯現行新經濟策，是已變赤色為灰色矣，蘇俄自身且不再赤，何能化人，楊氏之言明者皆知，又謂郭氏受小孫運動，受國民軍收買，不知郭氏之忠肝貫金石，決非如楊氏為金錢官爵所迷惑，謂如不信請觀其後(完)

### 城門特別檢查

奉天戒嚴司令陳興亞以時局不靖，特令城門之守望警察及憲兵對於來往行人應須特別注意，二十八日夜間六鐘後，有許多被盤查者，至十一時城門即為關閉，有來往攜帶行李及物件者，無論何人必須按件檢驗，以免有違禁品之出入而防奸細之乘隙思逞云(健)

難之用計其有財惜命並有向遠方或附屬地遷移以謀安全云(健)

### 呈修二期路線

奉天市政公所々長曾子敬以第一電車路業已修竣，開駛市民稱便，茲擬安第二期路線亦應急為修築，所有關計劃經過之情形及預算，項共計若干，呈請省長核准後即着手動工，聞全線約一千二百丈，需款三百餘萬，購材料須五十萬，收買私有民地價款五十萬，各項建築費六十萬，電氣機械及購置電車費四十萬，各項補助費七十萬，業由市業課長徐士達及電車廠長張哲遠繕造計劃書，所用經費省長公署補助二百萬元，其餘由市政公所基本金用五十萬，電車收入及捐入撥出五十萬云(健)

### 海城

## 所長招集全境警甲大會
### 協議編警甲自衛團四千名
### 責成區官等保護縣境治安

本邑警甲所長衣駿聲以近來邊防多故，驚耗傳來，人情惶惑，難保庸人擾，要以不得視為空穴來風，為防患未然計，特於本月三十日下令招集全縣區官區保長及保安隊長各保長各巡官等三十餘名，齊集警所，特開警甲大會，公同討論保境安民之策，磋商進行手續，歷兩小時之久，結果衣氏訓令五區々官歸區擔任籌備警甲自衛團八百名，五區共籌四千名，其中三千名作為預備隊，其餘一千名以備臨時集合，設一旦事可以有恃無恐，聞各區官已奉領所屬以下分頭籌措，臨散會時衣氏復訓勉群眾，謂諸君各有專責，值茲國家多事之秋，尤當振刷精神，對於下卡設防盤查行旅，搜緝匪類，須對々在意，以盡警甲之無負人民仰托依賴之至意，勉勵數回而散(青)

### 監督參觀學校

本縣延監督於月之念七日先以電話通知師範中校，準於二十八日至該校考察學生成績，故校長關佩章是日特合各級學生敬謹預備，至午後三時延氏率領其夫人及男女公子同蒞該校，經王所長關校長迎至禮堂，各級學生悉行致敬禮，畢，延氏引眷屬等視察一週，在講堂上口講指畫，演說有一小時之久，方返回公署云(青)

### 與郭謀叛有關之
## 曾市長被拘矣

奉天市長曾有翼以其與郭氏之叛亂極有關係，即行收監，奉天城東新編大隊長趙氏亦係郭派，革職監禁

### 股員轉升區官

遼陽警察所衛生股員李郁興於本月念八日奉所長王子齋之命，特委為鞍山特別區區官，故李氏於同日早九點之車，攜同警士數名，就新任之途，到鞍山接職視事云(青)

### 由營傳來之魯張
## 統兵赴榆消息

山東善後督辦張宗昌拋棄山東地盤，急遽歸奉，助張討郭，會散見各報，茲據營口電話云，張氏已由青島方面率帶魯軍十二船，於本月念九日午抵營口，共計大兵四萬，業於本日下船，由遼河北岸上趣急運往榆關進發云(青)

### 區官招集會議

警察第一區巡官關延祺於月之念九日午後二時特下手諭招集各分所長警開一臨時會議，據聞所議之事仍為國家多故，當此人心惶恐之際，關巡官長警等對於警務須振刷精神，以符保護商民生命財產之責云(青)

### 長春

## 領事館會議自衛
### 至必要時組織義勇團
### 捍衛鐵道守護租界之治安

據奉方面消息，聞日本長春領事栗原正氏近以奉軍內部叛變，三省於安危々可危，滿鐵附屬地中外雜居，其公共治安亟待預防，日昨下午一句鐘特在帝國領事館招集憲兵隊長瀧野，守備隊長中島，警察署長峯岸，在鄉軍人會理事等列席，會議籌謂中國軍閥鬩牆，難免不波及滿洲地方治安，頗為未雨綢繆，保境自衛計，首先預開會議，至必要時由軍警雙方組織義勇團，捍衛鐵道，維護租界之治安，等情公同討論，直至下午四鐘許始散會云(誅)

### 特區長官更迭

東省特區行政長官于沖漢氏，前因種種問題，曾向極峯提出辭表，均蒙張上將軍予以慰留，一節詳情已誌見本報，茲又據哈埠傳來可靠消息，聞于沖漢長官辭職一事現經三省極峯照准，遺缺已另委東鐵督辦兼護路軍總司令張煥相氏繼替，聞張氏業於日前上午十二點正式就職云

### 中日聯歡宴會

新任長春日本領事栗原正氏日昨下午六句鐘特假長春驛前大和旅館柬請我國吉長鎮守使丁潔忱，吉長道尹孫其昌，審判廳長魯同恩，檢察廳長徐良儒，警察總長修長餘，稽查處長孫仁軒，中國郵路局長管鶴秋，縣知事趙肋第，稅捐局孫廣庭，道尹公署外交科長啟彬，鎮守使署參謀長王樾棟，亘商天興福經理邵乾一，路昌源經理于荆山，席間並約請滿地方事務所長石井成一，憲兵隊長瀧野，領事館書記官橋本鄭便，蛟部與平公主嶺警察支署長荻野，谷信順四平街支署長野口百之助，滿鐵醫院々長本間等坐陪，賓主盡歡，開懷痛飲，由領事栗原正氏表示中日互相提攜，力謀精神上之真正親善，等語，我國重要大員對以上問題均有所發揮，盃盤交錯，直至下午九鐘許始盡歡而散云(誅)

### 大批捍匪過境

據特別警訊，聞頃捍匪百數十名，各持快鎗利刃，半著灰色軍服，結隊覓取長春等情，附屬地警察署長峯岸氏聞訊之下，立遣西村巡查部長暨同便衣巡察八名巡捕，一名攜帶武器，於日昨下午十點三十分秘往滿鐵沿線大屯苑家屯陶家屯等處，其地勘查，據當地鄉長云，大批胡匪百數十名曾經由大屯極西通過，茫無蹤跡，當將情形，村氏遂始於今日下午八點五分搭乘滿鐵第十七次列車返長云(誅)

### 撫順

### 教育所長因公赴塔

本縣教育公所々長劉智紳氏辦事認眞，不辭勞瘁，歷任監督莫不深資臂助，日昨二十六日塔峪縣立第四小學校舉行校舍落成式，李縣長因公務冗羈，未遑親到，特由劉所長代表前往參與典禮，以昭鄭重云(明)

### 四平街

### 派警領回車丁

本街戰雲初起之時，奉省當局曾通令屬縣徵集大車民夫，一節業誌本報，惟梨樹縣昨奉當局命令，飭在本縣所徵大車民夫一律發還歸縣，縣長特派警察赴省將車馬民夫領回，命各自安業云(平)

### 營口

## 風聲鶴唳之營口
### 恐魯軍來營商民避難
### 已改由葫蘆島登岸矣

張宗昌部下軍隊約三萬人，退出山東在芝罘青島等處乘輪登艦，擬在營口上岸，經由中一帶攻擊郭松齡，此種消息傳至本埠後，商民人等驚恐異常，當由總商會召集各商開會籌議，對軍隊勿任河南登岸，再由商會擔任供濟一切食品，凡在商會各商號當即照做，太宗饅頭等食品運至沙井岸以備該軍隊抵營登陸食用，免有騷擾情事，河北附近居民驚惶萬分，竟有遷至河南居住避禍者，此為二十九日午前之事，殆至下午三時許，亦未見輪艦抵營，探詢官署，謂該軍已改由葫蘆島登岸，不來營口，總商會當即傳知眾商，復將一切食品運回河南，人心於是稍定云

又郭松齡叛奉後，與奉省大局雖無若何影響，但奉當局對於軍事計劃積極準備，以便與之對抗，故將調山東之軍隊，以資應戰，茲悉煙台等處由輪船運輸精兵三萬餘人已於月之二十八號抵港，來輪船十艘滿載軍兵在口外停泊，擬於翌日在河岸登陸，轉京奉車赴前線，埠內商戶聞訊，均備置饅頭以供食用，距料該船已翌于由海道赴秦皇島云(成)

### 商團有復活訊

自郭松齡叛奉之消息傳來，市面不穩，人心惶恐，營口為東省咽喉要地，商賈林立，中外雜居，地方治安雖有軍警負責維持，仍恐有照顧不週之處，本埠總商會有鑒及此，現經眾會董會議之結果，決擬自衛數立商團，刻正準備中，不久即可成立云(成)

無效果遂於月之二十七日赴隆順輪船來營入普濟醫院調治云(成)

### 練軍營添招補充營

自軍興以來，營埠兵力單弱，地面空虛，人心惶恐，為防練軍營維持治安責無旁貸，故鮑育才會長於日前晉省，奉鎮威上將軍面諭，先行招募補充一營，以資鎮攝，鮑氏返營後，即於日昨二十九日實行粘貼佈告，開始招募，凡年在十六歲以上三十歲以下者，均有入伍資格云

### 鮑氏夫人避難

營口鮑育才氏之夫人避難於奉天，其實避難於大連，其他營之大官亦均於大連搜求避難地址云

### 安東

### 匪首九龍落網

匪首高天佑綽號九龍，鳳城人，流而為匪，糾合黨羽十餘名，打家劫舍，綁票勒捐，並因仇殺斃某甲，長積案甚多，縣懸賞緝捕，該匪日前乘車赴朝鮮，在新義州站被日警捉獲，送交本公署，將該匪引渡歸案，連日堂訊，該匪直吐無隱，該匪之死期諒不遠矣(力)

### 輯安知事赴奉

輯安縣知事劉疇日前應東邊道尹之招，擬冗來安就近向平安北道谷知事談判外交未決懸案，劉知事現將未決懸案次第提出交涉，彼方業已容納，日昨二十九日劉知事乘車晉省，向省長報告一切，約下星期五六即能返安云(力)

### 省令通緝凶犯

本埠警察廳前奉警務處訓令內開，據昌圖縣知事呈稱，縣屬警察四區界內台來壕地方小河沿發現慘殺無名男屍一具，兇犯在逃，除按章勘驗掩埋，緝兇外，理合備文呈請通令協緝等因，除分行外，合行令仰該廳飭屬協緝，務獲解辦等因，奉此，令後已即令各分署所一體遵照協緝云(力)

### 團長乘馬跌傷

東北陸軍第八十團々長魚洪武，日前在灤州防地因乘馬騁馳，馬驚跌傷腿部，甚重，當經送至天津療治，距

### 開原

## 吳督赴奉又返黑
### 調集軍隊決定迎敵

黑龍江督軍吳俊陞氏昨廿八日一時由哈附車南下，擬晉省與張上將軍有所計劃，行抵數名赴奉面請張上將軍，將軍復又遂行返江，調集兵隊，決定迎敵郭軍，以保衛江省之人民云(明)

### 洮昂路招募護路警

洮昂鐵路工程局于局長以護路警不敷分佈，故特出示招募路警六十名，年齡二十歲以上三十五歲以下，身體健全，無有嗜好及刑傷者，資格有警察教練所或高小畢業文憑者，自十一月十七日起至十二月五日止為報名日期，初六日在四平街北站考試，每月薪餉十六元，願考者必能踴躍也(然)

### 本社啓事

本報各分社若以現大洋以外錢鈔匯款於本社時，按照左開行市可也

▲今日之行市▼

| | |
|---|---|
| 大洋對金票 | 一•三一五 |
| 大洋對鈔票 | 一•〇三五 |
| 大洋對小洋 | 一•二七五 |
| 大洋對奉票 | 一•六 |

十二月一日 經理部啓


## 洮昂鐵路臨時營業開車廣告

查本路由洮南起現已築成鐵路一百七十餘華里，本局為謀地方商民交通便利起見，茲定於十一月二十七日起每日先開行由洮南至鎮東間臨時營業客車，於洮南白城子（即洮安）鎮東三站發售客票，惟本路舖設道床砂礫工程尚未完全，暫時僅開三等客車，貨物運輸仍從緩辦理，俟後察看本路工程進行情形再行進展開車運輸貨物，至本路收支款項，因與各路有聯運關係，規定以現大洋為本位，但可按照現大洋市價折收奉洋，以便商民，恐未週知，特此廣告，茲將客票價目及開車時刻分別開列如左

客車價目（三等）

| 區間 | 價目 |
|---|---|
| 自洮南至白城子（即洮安） | 現大洋七角五分 |
| 自洮南至鎮東 | 現大洋一元五角 |
| 自白城子至洮南 | 現大洋七角五分 |
| 自白城子至鎮東 | 現大洋七角五分 |
| 自鎮東至白城子 | 現大洋七角五分 |
| 自鎮東至洮南 | 現大洋一元五角 |

開車時刻

| 北行（上午） | | 南行（下午） | |
|---|---|---|---|
| 洮南 | 七點三十分開 | 鎮東 | 一點開 |
| 白城子 | 八點五十分開 | 白城子 | 二點三十分開 |
| 鎮東 | 十點三十分到 | 洮南 | 四點到 |

## 洮昂鐵路工程局招考路警佈告

為佈告事，照得本局護路警察現不敷用，須添編步警六十名，以資分佈，茲將招募簡章開列於後，凡有志願充路警者，資格相符，希迅速前來報名，應候考試，幸勿自悞，此佈

計開

一 年齡 二十歲以上三十五歲以下者

二 體格 體格強健，素無不正嗜好及無刑傷過犯者

三 資格 各縣警察教練所畢業及高小畢業，須有文憑或有同等學力文理通順者

四 報名 地址在四平街北站洮昂鐵路局駐四辦公處或洮南大東門裡本局

五 報名期限 自陽歷十一月十七日起至十二月五日截止（路遠者用書信報名亦可）

六 考驗科目 (一)身體檢查 (二)筆試國文 (三)口試（警察常識）

七 試驗地址 在四平街北站（試場臨時由本局借定）

八 試驗日期 陽歷十二月六日午前八句鐘（凡應試者均須自備半身像片一枚於點名時呈繳）

九 榜示時間 陽歷十二月八日午後四句鐘在四平街北站榜示

十 名額 取六十名

十一 月餉 奉小洋十八元

中華民國十四年十一月十六日

## 花旗銀行大連分行開幕露布

本銀行乃美國家銀行，總行紐約，資本美金壹萬萬圓，分行中國北京、天津、哈爾濱、上海、漢口、香港、廣東、日本東京、神戶、大阪、及各國各大商埠，均有分行及代理機關，茲於大連設立分行，已於西歷一千九百二十五年十一月二十四日正式開幕，專辦定期活期往來存款放款抵押各處匯兌及一切銀行業務，利率克己，手續簡便，如蒙賜顧，倍極歡迎，恐未週知，特此露佈

營業時間 午前九點至十二點 午後二點至三點

大連分行山縣通一四眼房 電話 六六四二 三九三一

## 發賣各種果苗廣告

啓者敝公司經售各種果苗以及大龍眼葡萄蘋果苗栽十年來早為各顧客敬驗苗木實難優良不肯慢人歲月交口稱讚因此對於營業發展一年強盛一年無如暑往寒來轉眼成年值此時際想各大農家當必計畫來春進行手續敝公司有鑒及此特顧顧客克己佈誠不惜檢查苗木優良種類實惠而價格亦格外減低廉製有多份種類說明書以備顧客函索寄贈以備選擇種類購買倘荷賜顧須先購買苗木另將苗木栽培方法不致誤會為大宗推誠歡迎此啓週知

熊岳驛南二區二號地 德裕厚代理富民果苗公司謹啓

## 至急招募分社啓事

茲有下開四地分社騰出之遺缺，倘有欲接監者，即請速來本社面議，或通函商酌，分社章程函索即寄

西豐縣 哈爾濱 昌圖驛 洮南 雙成堡

滿洲報社經理部啓


四洮行車 下行 四平街開 午前六、四〇 … 曲家店到 … 鄭家屯到 … 三林到 … 太平川到 … 雙崗到 … 上行 洮南開 … 金山到 … 玻璃山到 …

## 瑣聞

### △庸醫幾乎殺人▽

（海城）邑北街住戶謝成舉在鄭局充配達夫其妻尚氏懷有三月身孕因素日常鬧胎氣其夫謝成舉恐其鬧小產特請西關吳俊亭之妻某氏診斷云一副藥包管母子平安不想二十七日服藥二十八日墜胎尚氏險些喪命延醫者不可不慎也（投）

### △劣煙亟宜禁售▽

（營口）營口東二道街裕興東麻袋莊現出資收買日前由德國來營裝械之輪船番治號所裝傲大宗廣牌之捲烟計有三種一名國王牌一名歸女牌一名月牌因該項煙價低廉每盒合銅元尚不及一枚該商特出資收買以期獲厚利查該捲煙係歐洲戰時前敵軍用品迨歐戰停止剩餘該項捲煙甚夥業經焚燬多數祇緣該捲煙內醞腐菌含有毒質吸之最易致疾尤易傷害肺部此次該輪船裝運軍器恐被人檢查特以該項捲烟裝於箱內置於軍器之外以資遮掩該輪船抵營後已將軍器卸畢遂將該捲烟賤價出售該商只圖大利不察弊害遽爾出資收買轉售獲利傷害吸烟同胞留有維持衞生之責者宜速加取締勒令焚燬否則流行社會遺毒良深其注意及之

### △戒嚴查拿嫌疑▽

（遼陽）本邑因時局不安已戒嚴多日縣公署及警察事務所兩處保甲事務所三公署每日午後五點時各派偵探查保甲多名在城廂各門及平康里等各處嚴拿逃兵及擾亂治安之嫌疑云

### △注意流行感冒▽

（遼陽）本邑近日以來因天氣時冷時熱偶一不慎即受感冒之病患者始則頭熱頭痛繼之四肢不仁因而染猩紅熱症亦不少然各病由來皆大氣失於常態所致幸一般人對於寒暖加以注意

### 得了忠告以後的我

（毓英）

或有人以我表示的經過、作爲借題發揮我個人的戀愛史、何嘗不是見棄晩過門前以爲黑臁背、就請他去細加玩味、與我毫無防碍是不足怪疑的、我本來是一無所能、也不好去惹人、而且是又不敢惹人　別人要無故來摧殘我、也不甘心閉着眼、吃些苦味的苦連若能以好、可以叫他慢々的好否則能以壞、叫他一壞到底不必進逼蓋蓋、處頭露尾、勿論有誤將來不誤將來、是否妨害名譽、齷齪不齷齪、全是我個人的自裁絕用不着他人的北勵與忠告、我自幼就生就的孤高、也沒有知友近親、爲我呼冤爲我援助、既作就要去當、不願仰賴他人鼻息、有以爲指的信口開河信口捏造、是漫罵了一般小說家、若小說家都含了前次小說的意志、恐怕小說的目的、陷於無見天日的黑暗地獄、丹爲社會人類前途嚎淘大哭爲新文化上又增一條廣大障碍魔途、徐々不敢前進、自然而然的都得隨於岐途、雖然、我十年來祇讀得一個「哈那是鼻子、庫吉是糞……」不明白著作家可別署外號、可謂之少見多怪、但以警々自命改造社會、爲使命的小說家和明白作小說精神的人物就應當、去選擇那鮮妙的題目、去發揮、決用不着拿我那些毫無價值的破事作例、空負了寶貴的駒光、既不能爲我個人用上效力也不見能爲後進女士闢開指導、惟恐胆顫心寒的、去退避三舍不敢再路、理轍的吧？況且以昂藏七尺之軀的奇男子、攻擊我這樣毫無理性的無智者、不怕那道德家視爲荊棘小人遺笑萬方嗎？又甚是目下我國多事之秋、內憂外患、日加追逼、既爲、國民的一份子、對於國家的貢獻、是日不可缺的往前勇奮琢磨才是、何必以自討區區無趣、一味的逼勒是何心肝？就是我落於敗亡、也不見就算達到終了目的、況爲萬物之靈的人類、去作些毫無人心的事業、於自巳、也不能大增光彩、豈不是乾燥無味、多事而又多事！自今而後、勿論何人、願對我表示歡迎、或鼓勵、褒貶、或忠告攻擊、我把他視爲齷齪、置若罔聞、決不再加理會、又甚是有「磨自來不香用大風揚」就是爲我捏造褒貶、也不見就一敗塗地、爲我誉揚、就能聲價十倍、也不想、再去作那剛強毅刀、毫費那有用的心血、作那狗庇不如的奮鬪、可在此失敗場中、得了點微妙知覺、隨迎無情蒼穹、萬惡環境、作個不知不識、苟延殘喘、也不生事、也不啟事、以了餘生、就算我得了鼓勵與忠告後的最大覺悟、別方面再也不必爲我費心、以警將來只要不把我陷於岐途、實是我焚香默禱的一切！一切！

十四年十一月廿七日

最後、最作一個鄭重的聲明！上次小說中的事實、各方面都要清楚的認準了、並沒有王先生半分的指點與瓜葛、是純出自捏造、以我一時的胃昧、涉及誤解、有碍女士令名、實毫抱愧無及請局外人免去嫌疑、女士高擡玉臂原諒我的愚獃是爲切盼切禱！（完）

### △紡績職工增多▽

（遼陽）西關外日本之紡紗廠自開辦以來已三年之久每年之工人至多不過一千五百人現在增至三千多人聞係該場對於各科工人特別優待贈彩以及增加工資所致云

### △奸商設賭被罰▽

（金州）北大街路東新盛湧染房主任徐治富爲人狡詐利慾薰心本年內破壞染業組合同入之利益各染房均有反對之表示自經本報揭載後表面觀之似稍斂翼其內容仍是總奉陰違非讓于某也相當扣用即于某也相當之好處究其實際且更對于主顧所染之綿布等類攙入假料喜圖漁利知王者咸裏足不前以致生意漸呈蹉其門大要大賭毫無忌憚大有莫敢誰何之勢尤爲同業者恨之切齒前數日夜間正在後屋喝雉呼盧之際竟被鐵面無私之引地取締巡查一網打盡大快人心拘留二三日罰洋五元釋放想徐某被賭抽頭係常年之烘々烈々的賭局今者雖受此一番當頭棒喝然科罰從輕則將來之舊態復萌可斷言也警察其注意焉（斌）

### △藥房何故歇業▽

（金州）南大街盛春堂藥房自昨年開幕以來營業亦頗不惡凡與之有交易者莫不稱贊該藥房上下人員頗能努力必不難發達未悉因何覺于前三日忽然倒閉矣惟以事出倉卒局外人大都莫明眞相昨據知其底細者云該當務者因有某種窒碍之關係頗慮入不敷出前途殊難維持乃故不得已而歇業云々（斌）

### △賭徒藉官詐財▽

（金州）城北三十堡曾傳家屯農戶張德先素行忠厚老實著名家道僅敷　粥膝下三子長次名未詳惟第二子綽號三彪子品性下賤行爲不端目前在大連西崗子某日人家乘隙窃去大膽一件質當小洋六十元正化費一空後被大連警署逮捕在案拘留三星期釋放回籍無如該犯怙惡不悛又於旬日前在本屯行窃步盛雲之肥猪四頭每頭各重百餘斤均議配價十二元五角共價小洋五十元正比時旁觀該犯所賣之價甚賤已不無疑竇白某當將該欵如數交足與犯即將所交之欵全數攜往大連而去據揣測者云行將此欵付諸無底壑某鍊日張盛雲爲失猪四頭正在四外探聽覺爲旁觀所發覺張某節直至白某處探視該猪四頭幸皆無恙張某詢問結果據白某答稱係用小洋五十元買來的吾已報（此時尚未報告）告魏家大屯本會張某大約猪暫不能赶回於是報告三十里堡本會派出所復同該長佳始行報告該會派出所白某料事不子至達尋找窃犯不期該犯在街裡坐馬車被白某父子瞥見遂前將其犯所披之棉袍捉住該犯有若脫殼之蟬棄袍跳車逃奔無踪白某父子追赶不及四處尋訪無着白某無奈只得同該子將擊下之棉袍帶回交與窃犯之父張德先嚇云此汝三子之袍吾買汝子行窃之猪欵汝可完全賠償否則報告該官嚴刑追賠云々立逼繕就賠欵欠帖一紙限期陰歷冬月一日將賠欵如數交清云噫白某本屬賭徒慣行貪詐之手術嘗窃犯賣猪之時討價最廉白某希圖便宜並不問猪之所由來即以賤價買之已屬罪無可逭嗣因失主將猪追回白某雖爲失欵以應埋頭悔罪乃白某尤不知過一味強硬向窃犯之父索償賠欵于法律頗屬不合者文明國罪不及妻孥況其父又屬忠厚老實該子之行爲久已不問不聞人咸知之而白某藉官詐財居然無忌殊屬可惡不識官府抑有所聞否

### 六和尚（續）

（淳于）

德培爽然久之、自念夢境固難盡憑、然如此會逢其適、和尚其有來理者、儲蓄之歎、姑俟旋里後從緩處分可也、慕號是帳、獲利獨厚、朋輩中有知慕無子者、以惠納寵、以冀枯楊之生梯、是歲慕年雖花甲、而精神未衰、咸後山西大歉、難民就食京津、沿途鬻子女者甚夥、價亦甚廉、德培爰於友言、以十兩代價納一妾、即以商號後室、爲藏嬌之所、數月後、居然索而得男、臨盆之夕復夢六和尚突然闖入妾室、問之不答、豁然而醒、則報妾生子矣德培心惡之、竊念子以索款而來歟盡則去、斷難亢宗、然未嘗以告人、即其妻亦未嘗聞知、第於子身之供給、任意銷耗、不少節惜、以期早清此債、了此前緣、及少長、出就外傳、取曰廣第、試教之讀、穎悟過人、弱冠後、文思大進、惟驕蹇成性、揮霍無度、德培從不少加呵斥、朋輩中閱其文者、皆以遠器目之、咸謂就試、當不難芥拾青紫、德培則以家世業商、不愿仕進辭、不知者、皆以德培晩年得子、溺愛不明、而不知德培則別有用意也、又數年、德培年已古稀、北京商號、被子揮霍、次第歇業、德培默爲計算、按六和尚儲蓄之數、本利已過數倍、而子則並無少恙以北京無所棲止、不得已攜子及妾、歸蓬萊原籍爲之受室畢、會德培疾革、遂以子之前後因果、告其妻妾、且曰、吾並無心、圖謀彼欸、彼云自已提取、今償還已過數倍、彼猶不去、誠不悉其物者用意何在也、雖然、吾始終不敢認彼爲子、吾今不久於世、吾故後、不必少加約束、任彼好自爲之可也、語畢數日而終、妻妾每恨子之不肖、轉此語相洩之於人、人始有知其因果者、逾年妻故、又逾年妾亦故、廣第不自持家務、奈習與性成、不善居室、不數載、不動產亦蕩然告罄矣、平生長技、惟善詞訟、不得已遂以刀筆糊口、年至六旬、無子而終、慕姓覺無後、廣第初同里時、每至沙往寺、輒語人曰、是處風景、彷彿舊游、但此種荒凉禪寺、覩之令人生厭、眞不可一朝居也、又廣第學頗淹貫、誨鋒甚力、而獨不喜梵書、且甚厭僧人云、異已（完）

### △設計騙產續誌▽

（四平街）昨報袁祝三欺詐騙產一節茲聞袁某與對方提起訴訟乃用先發制人之計一面煩其他股東向單某婉說仍行將產退回暗使薛大布衫外號郡縣吏控告以爲自己是原告可以勝訟噎案打官情有理何在先後袁某可以敗矣（平）

### 審判推事與執行推事

（朱道孔）

辦理民事訴訟之推事、就所辦之事項言、有審判推事、有執行推事、均是推事、而因職責之不同、法律上遂發生種々異點、擇其重要者分述之、嘗亦留心法律常識者所樂聞乎

法院所辦之事、有司法及司法行政之分、此點在本問題、似亦有說明之必要、但此是法理問題、非此處所應注重、故略焉、茲僅就兩點討論

（一）產生之法　審判推事、隸屬法院、執行推事、亦隸屬法院、則其產生之法律、似應無異、實則不同、法院編制法十七條云、地方審判廳、視事之繁簡、酌分民事刑事庭數、並置二員以上之獨任推事、條文無執行庭字樣、執行庭不能謂產生於法院編制法彰彰明甚、民事訴訟執行規則第一條云、地方審判廳、設民事執行處、辦理關於強制執行事務、此執行庭產生處也

（二）權限　審判推事、辦理民事審判案件、執行推事、辦理民事執行案件、二者在其職責範圍、權限同否、不同、比較之下、相去甚遠、審判推事、對於其所辦案件、有完全處置之權、不受任何人之命令或指揮、無論何人、亦無命令之指揮之權、執行推事則異是、民事訴訟執行規則第二條云、民事執行處、置推事書記官承廳長之指揮命令、督同承發吏、實施強制執行事務、執行推事、辦理執行事務、須受廳長之指揮命令、其職限可知、此處有宜注意者、法官獨立、不受任何人之干涉、指審判推事而言、執行推事、當然除外、觀法條用語、自無疑義、臨時約法第五十一條云、法官獨立審判、不受上級官廳干涉、中華民國憲法第一百〇一條云、法官獨立審判、無論何人、不得干涉、獨立審判、法律有此明文、獨立執行、則無之、其權限不同如此、准是以談對於法官觀念以及法官之自覺苟無分於審判執行非達法即不知法

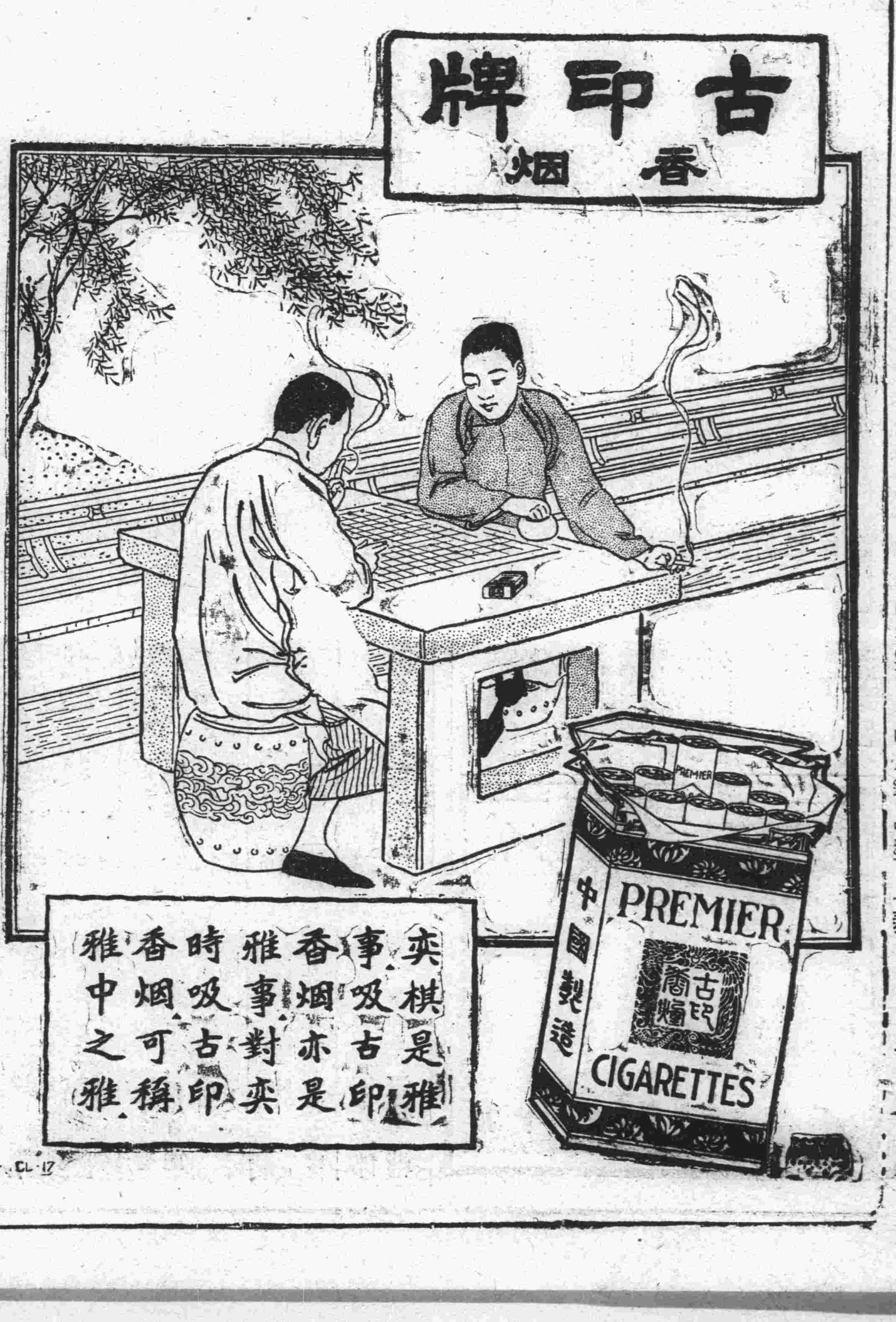

## 小說

歷史小說 五代殘唐傳 (燕霖) 二四一

第五回 潘王建節入中京 義士乘風破敵壘

潘望見了、忙問道、來將莫非闖傑否、祇見來將答道、然也、既知本帥威名、還不下馬受縛、潘望聞言大喝道、賊子無恥、昔日朝廷擢爾為軍官、統率戍卒、遠戍邊庭、縱一時瓜代稍遲、亦係爲經費所困、國家何負於你、々竟甘心降賊、統率賊兵、攻打國家城池、殘害故鄉人民、今日天兵到此、還不棄戈投降、更待何時、闖傑聞言大怒道、鼠輩焉敢饒舌、看我寶刀取爾首級、說罷縱馬舞刀、冲殺過來、潘望見了忙舉刀相迎、二馬盤旋、雙刀並舉、殺在一處、正是棋逢敵手、將遇良材、二人各逞雄威、大戰四五十回合、不分勝敗、正戰之間潘望用手向後一招、全隊官兵、一齊冲殺過來、賊兵隊裡一見、也一擁齊上、兩軍遂混戰在一處祇殺得征塵滾々、慘霧悽々、兩軍互相殺傷、看看天晚、仍不分勝敗、遂各自收兵回營、闖傑回營後、查點傷亡軍士、約近數百名、不禁悶々不樂、尋思道、前日杜威攻取宿州、兵不血刃、唾手而得、我今奉令攻取這除州、偏々遇此勁敵、不易取勝、今日混戰一日、殺傷相當、毫無取勝之道、若長此以往、自顧難敵人惡戰、何日可望成功呢、因此坐在大帳上、再四籌思、所以制敵之策、依然計無所出、偶一轉念自己尋思道、如此獨坐苦思、終乏妙策、不如暫日安寢、以得明日起身、親自出營、查看地理形勢、再定制敵之策可也、想罷、遂解衣就寢、一宵晚景已過、次日起身、忙將鄉導官喚至面前、詳詢徐州山川形勢、問詢多時、仍是計無所出、遂帶領鄉導官乘馬出營、到在高阜之處、遠觀徐州形勢、但見城高地深、不易攻打、又見潘望軍中扎營盤依山靠水頗占形勢、亦不易攻破、觀罷、不禁納悶、如此看來、此敵亦不易剪除、前日雖曾差下細作、在城中埋伏、無奈曠日持久、大兵不能逼近城下、則城中埋伏之人、亦難免敗露、若城中埋伏、一旦敗露、如此雄城、欲平地攻入、自怕比登天還難了、正自尋思無策胸中納悶之時、偶一舉目、忽見除州城外、護城河邊、一帶蘆葦十分茂密、一望無際、直接連潘望行營、一時看在眼裏、忽然心生一計、因向鄉導官問道、彼處一帶葫葦、是何地名、鄉導官開言答道、此處名曰枯蘆港、乃係除水支流、淤下之地、長有五六里、寬約二三里、所有蘆葦、高與人齊、城中居民、均取材於此以為苫蓋房間之用、現值秋深、正宜收割之時、想因戰事發生、未能及時收割、闖傑聽了、遂暗々點頭、心中已定有破敵之策、因回營中、陞坐大帳、喚集營中裨將二人、分付道、你二人各選精兵五十名、

## 送王曜忱秘書回南京 (文吾王健堂)

先生津門名士也、弱冠登科、留學東洋、前清時曾任天津編譯局幇辦、師範學堂繙譯、續任濟南高等巡警學堂總教授、春風化雨、桃李盈門、其中嵤黃上進者大有人焉、繼調任洋務局幇辦唐山巡警總局局長、先生胸襟瀟洒、耻於逢迎、以詩酒自娛、歷遊吾國南北名區見知於江蘇全省警務處長某君禮聘為秘書、六朝風景、嘗之殆遍、先生前星期由津回南、道出津灣、邂逅相逢、一見如故、惜征車忽促、未盡地主之懽、握手江干、愧乏佳詞之贈、謹賦五律三章、聊以誌別云爾

甫展鵬飛志、芳名萬里搏、門牆桃李艷、德政路途安、客旅心常泰、壺觴酒不乾、高山頻仰止、大地覺胸寬

久美文壇勝、相逢喜有因、江山新歲月、貽禮舊家春、南北尋幽遍、煙霞嘯傲頻、片帆今又掛、偶悵望征塵

對酒情無限、臨岐握手時、神隨飛鳥往、意與彩雲馳、韻雅依流水、心傾只向葵、江南風景好、魚雁莫相遲

## 題李文權君大連博覽會出品圖說 (黃偉伯)

著書豈必爲窮愁、偶爾操觚寫百憂、如此風光收眼底、無邊熱血沸心頭、空勞長吉修文記、曾費留侯借著籌、過眼眼雲鴻印爪、他年萍水話前游

## 前題 (圓稻長)

遠東文化着先鞭、美雨歐風詩巨篇、探深淵、西工既博五洲利、物產操大陸權、讀罷綸頻寄慨、殊方驟步百年前

## 天龍山石窟 (日本工學博士)(關野貞)

中國石窟、以敦煌之千佛巖、大同之雲岡、洛陽之龍門為最著余之調查範圍內、河南鞏縣則有石窟寺、山東歷城則有神通寺、玉函山、佛峪、龍洞、千佛山、河清則有五峰山、青洲則有雲門山、駝山、此等石窟、多為北魏及隋唐時代之物、其成於北魏隋唐間之北齊時代者蓋甚鮮、即有之、亦不過或單獨之小影刻而已余於民國七年春夏間、遊歷中國時、偶然在太原縣之天龍山、發見北魏時代規模較大之石窟、並得調查許多隋唐時代之優秀石佛此天龍山、以其在山間僻陬之地故向來知之者甚少、而有造像銘者、不過一處重視金石文之中國學者、何能注意及此、余嘗後亦未嘗豫料有此重要之石窟、其發見也、不過為偶然之事耳

太原縣在今之太原府南約四十五華里、即古之晉陽、東魏權將高歡、曾居於此、其子文宣帝、雖建都于鄴、稱曰北齊、然晉陽之地、仍不失為第二之都城、而占政治上文化上重要之地位、故其附近各地、有數多之石窟石佛也

太原縣志祀典曰

童子寺、在縣西十里龍山上、北齊天保七年、宏禮禪師建、時有二三童子見於山、有大石似世尊為鐫佛像、高一百七十尺、因名童子寺、並建燃燈石塔、高一丈六尺、後鑿二石室、以處衆僧懸甕寺、在縣西南十里懸甕山、魏熙平初、沙門靈辨、造華嚴論於此、北齊天保三年、僧離辯仙巖寺、有一二在縣西南三十里華谷山、石洞內有鐵佛三尊、旁石室、北齊天保二年、建為避暑宮、後賜今額、有齊主宮存址

(下略)

山西通志曰

大佛寺、在汾水西、隋開皇中、鑄鐵像高七十尺

法花寺、在縣南十五里崇山、北齊天保二年(中界)依山刻佛像、高二百尺

太原縣志曰

聖壽寺、在縣西南三十里天龍山麓、北齊皇建元年建、內有石室二十四龕、石佛四尊、隋開皇四年、鐫石室銘、寺東一角、鑿壁為池、有龍山廟、內有千佛樓、北漢廣運二年、劉繼元命雙臣范超、冶金為佛、同平章事李惲撰碑、金天會二年廢、元至正二年重建、明正德初、僧道永建萬閣以庇石佛、嘉靖二十五年、西鑿巖石洞三龕以避兵、釋洪漣刺血書五十經文於此(未完)

## 談叢

### 李雨臣(續) (無我)

一夜雨臣賭大負、爲數幾五千兩、次日懊喪、鬱々寡歡、其祖見狀、略不瞻顧、乃暗使人偵諸博者、遂盡得其實、移時、乃召雨臣而詢之雨臣垂首無語、其祖歎曰、汝所爲吾已洞悉、無庸深諱、賭既負自當償還、然汝須知吾家今日之所有、實數世汗血所易來者、已任吾既不究、此後仍復任子、人生貴自致志、若僅恃父母之喋々其不效亦鮮矣、況吾與子、分為祖孫、較諸父母、則又疎矣、故余不願過事督責也、言次、遣人招賭者至、詢所負數、皆不敢承、翁復詳為解導、衆始盡吐其實、翁曰、此與爾曹何尤、蓋吾家政不肅所致耳、乃自啓櫃鑰、出金纍々、堆積几上、秤之猶不足額後以貨物折合、始抵所負、遂按數多寡、計付賭者、衆人乍見、莫測其故、羣相愕視、推讓不受翁笑曰、余今日不爲君償、他日子等能不加利而索乎、故不如早償之爲愈也、於是衆皆知無惡意始受金聲貨而去、然翁秤金計貨時、雨臣目擊此狀、即踊躇不安及見衆囊金而去、不禁汗流浹背重衣盡濕、默計數世經營、一旦半付虛擲、復憶祖訓、五內如煎木立移時、悔恨欲死、其祖乃慰之曰、所失雖鉅、吾家尚無虞凍餒、苟能自强、萬金尚可立致、自是令司出納、不復訪問、然雨臣自經痛創、乃銳志經營、竟至賭絕、不十年、資財累數百萬矣今雨臣將老、每語人曰、余自有生以來、所最錐心者、無逾吾祖爲償賭債之時也(完)

## 徵求

### 虎字之梨園詞典

從前春柳舊主、出有春柳雜誌一種、內載梨園詞典、久已膾炙人口、現在又因明年爲寅年、搜羅虎字之梨園詞典、並聞文化協會將開中國劇講演會、及研究會、不日開會聞有王君小純李君道衡講演關於中國劇之沿革 及組織等談話、又日滿日社天矢君及某君演說中國劇之感想、又對於戲中角色、及各種名詞、並約伶界之崇鶴年君對衆解識、且備有留聲機各種唱片、以作餘興

又春柳舊主所集之虎字梨園詞典因不完備、並願諸閱者舉所知、投函至本報編輯部或大連市東公園町文化協會轉交春柳舊主、不勝歡迎之至云

### 戲名

刺虎 伏虎 打虎 (打虎之戲有武松打虎李存孝打虎蔣忠打虎白雄打虎等)

飛虎山 飛虎關 臥虎溝
臥虎廟 牧虎關 惡虎村
惡虎莊 玉虎墜 越虎城
獨虎營 龍虎鬪 白虎堂
虎牢關 虎囊彈 拿謝虎
羅四虎 胭脂虎
五虎中西 打虎招親 魏虎發配

### 戲中人名之有虎字者 (除謝虎魏虎羅四虎已見戲名者外)

艾虎 楊虎 李虎
曹虎 龍虎 棉虎 白虎
花虎 葛虎 黃飛虎 唐伯虎 彭伯虎
賀天虎 丁皮虎 毛如虎
焦家五虎 黑虎玄壇 綽號中之有虎字者 青面虎 捲毛虎 笑面虎 坐山虎 抓地虎 打虎將 打虎媽媽

### 戲中有虎形者

藥王卷
洪羊洞 鍘判官 循環鎮
九度文公 砲打連鎖 諸葛亮招親

此外有虎形者甚多容再發表


# 東三省官銀號廣告

本銀號資本總額奉大洋貳千萬圓東省重要地點及京津申魯各地均設有分號及通滙機關專辦滙兌押匯抵押放款貼現放款保證放款以及收受定期活期各種存款并設有倉庫以備堆存押款貨物利息匯水無不克己辦事手續異常敏捷凡蒙惠顧無任歡迎

茲將總分號營業要目列載於後

(甲)滙兌 本大洋滙兌券免費滙地點 奉天、東豐、通遼、洮化、興京、綏中、柳河、寬甸、洮南、彰武、新立屯、新民、法庫、興城、蓋平、范家屯、北鎮、盤山、西安、海龍、本溪、台安、鳳城、錦西、西豐、海城、臨江、輝南、岫岩、遼陽、黑山、錦縣、義縣、莊河、八面城、康平、家店、桓仁、昌圖、遼中、復縣、撫順、吉林、長春、延吉、哈爾濱道外、哈爾濱道裏、双城、寧安、下九台、黑龍江、呼蘭、望奎、佳木斯、黎、留守營、黃縣、龍口、隱春、上列地點、係票匯信匯概免收費至於電匯手續不同匯水電費臨時商定

本大洋滙兌券每百元加收滙水壹元

本大洋滙兌券照牌價作滙上海規元地點 奉天、營口、吉林、長春、哈爾濱、北京、天津

本哈爾濱現大洋券免費通滙地點 奉天、吉林、長春、哈爾濱道裡、哈爾濱道外、延吉、琿春、佳木斯、寧安、雙城、龍黑江、黑河、海拉爾、滿洲里、安達站、望奎、綏化、呼蘭 本哈爾濱現大洋券並得在上列各處滙兌京津申及濟南青島烟台銀洋款項其滙水行市臨時商定

(乙)押滙 辦理押滙各地點 奉天、營口、開原縣、錦縣、安東、鐵嶺、四平街、海城、遼陽、新民、遼源、通遼、公主嶺、范家屯、大連、吉林、長春、哈爾濱道外、黑河、天津、上海

(丙)各種放欵 總分各號均可商作放款

(丁)各種存款 收受定存活存各地點、奉天、營口、開原縣、公主嶺、四平街、鐵嶺、新民、海城、遼陽、遼源、通遼、錦縣、安東、范家屯、哈爾濱道裏、黑龍江、黑河、海拉爾、安達站、望奎、綏化

(戊)倉庫 設有倉庫各地點、奉天、營口、公主嶺、海城、長春、哈爾濱

# 橫濱正金銀行

大連支店 代表電話長三一六一番 宿直專用電話六〇一五番 海關稅取扱所電話四七六二番

(本店)橫濱 資本金壹億圓 積立金八千三百五十萬圓

支店 中國 日本 歐美 南洋 東印

東京、名古屋、大阪、神戶、下關、長崎、青島、濟南、天津、北京、漢口、上海、香港、廣東、牛莊、奉天、開原、長春、哈爾濱、浦鹽(一時閉鎖中)西貢、新嘉坡、蘭貢、額爾車達、孟買、克拉其、馬尼拉、斯拉巴雅、斯馬蘭、巴達比雅、倫敦、里昂、紐約、布哇、桑港、羅斯安吉、布約諸斯愛列斯

# 滿洲銀行

大連市伊勢町二十一番地 電話四一二一一番 振替貯金大連三三〇番

資本金二千萬圓 辦理一般銀行業務及大連市金庫事務

(各支店) 大連山縣通支店 奉天支店 小西關支店 普蘭店支店 撫順支店 鐵嶺支店 大連小崗子支店 皮子窩支店 本溪湖支店 公主嶺支店 長春支店 大連沙河口支店 瓦房店支店 安東支店 新義州支店 吉林支店 金州支店 鞍山支店

除以上所列外日本朝鮮東三省各樞要地均有通滙處

# 正隆銀行

大連市大山通十一番地 電話代表番號七一一一番 振替貯金口座大連二二〇番

資本金貳千萬圓 諸積立金二百四十六萬五千圓

頭取 安田善四郎 相談役 安田善次郎

▲定期存欵利子(一個年)七分

本銀行於日本內地朝鮮南北滿洲中國內地有二千餘之滙兌處 本銀行與關東州地方費現金事務辦理大連市金庫事務 本銀行與臺灣銀行特約辦理外國滙兌事務

支店所在地 營口、旅順、長春、開原、撫順、天津、鄭家屯、四平街、青島

出張所所在地 公主嶺、哈爾濱

派出所所在地 大連市小崗子電話五三〇〇番 同市沙河口(電話沙河口五番)奉天城西關

# 朝鮮銀行

總裁 鈴木嶋吉

本店 朝鮮京城南大門通 振替貯金口座京城三三三番

資本金八千萬圓 拂込濟資本金五千萬圓 積立金壹千百五十八萬圓

新理預金、貸出、割引、海外諸爲替、地金銀賣買其他一般銀行業務並於朝鮮東三省及香港取扱日本銀行代理店事務

(支店出張所)(日本)東京、大阪、神戶、下關 (朝鮮)釜山、大邱、仁川、平壤、鎮南浦、元山、群山、木浦、清津、會寧 (滿洲)大連、旅順、營口、遼陽、奉天、奉天新市街、鐵嶺、開原、四平街、鄭家屯、長春、吉林、安東縣、龍井村、哈爾濱、傅家甸 (內地)上海、青島、天津、濟南 (露領)浦潮斯德 (米國)紐約 (倫敦)(巴里)其他內外樞要地皆有滙兌之取引所

# 東萊銀行

●營業時間上午九時至下午三時

大連分行 地址監部通五〇番地 電話…經理室長五八參八番 營業室長五八參七番 公用參參壹四番 電報掛號四七六六番

本行開辦以來已歷七載資本金收足國幣三百萬圓已向財政農商兩部註冊立案專營商業銀行一切業務設總行於青島分行大連上海濟南天津等處北京煙台及其他繁盛大埠均有特約代理機關一切交易手續簡捷格外克己如蒙惠顧無任歡迎

# 中國銀行

大連支店 營業…關於銀行一切事務

營業時間 上午九時至十二時 下午十二時至三時 電話四三八九·四五九九·四七九五番

# 大連取引所信託株式會社

大連山縣通二二四番地(大連取引所內)代表番號電話七一二二一番

資本金 千五百萬圓 拂込濟資本金 六百萬圓

專務取締役社長 原田光次郎 取締役兼支配人 小澤新之輔

◎第威德補腎丸之神秘

五十年前、各醫士及化學家、經多年研究、始製成此萬全之第威德補腎丸、此丸乃以全球稀世貴重藥料、按相當分之化製而成、故無論任何腎病及便溺病症、此丸均有包愈量能力

◎全球稀世藥料

第威德補腎丸之所以能名著中華全國者、實皆其靈驗使然、是故人人樂用、茲將丸內各奇特藥料畧事表述於後

◎辟處汁(Extract of Pichi)

採自一種灌木之葉、產於南美、有益腎部、能消石淋、凡腎炎等症、及尿內帶血各症、以此藥治之、均能獲益

◎咪替連藍(Methylene blue)

乃使尿變藍之藥料、正與丸內其他成分同、能直達腎部、並能止痛消毒、於便溺各症又具特效

◎硝酸鉀(Potssium Nitrate)

於智利及印度等處、能滋助腎部、清利小便、能使即排尿强尿、酸與小便由體內而爲排洩、凡患腎病各症者服之、無不立即見效

◎烏伐油(Uva Ursi)

產於北緯線多沙石山之處、第威德補腎丸內亦用者乃齊葉之汁、此實補腎靈藥、於尿道發炎等症、婦女白帶等症尤具偉大功效

◎蒲球(buchu)

非洲產、叶內含有一種貴重油汁、第威德補腎丸僅用此油汁、功能治腎補腎、有益膀胱、清理尿道、增添尿量而除尿毒、上述者祇第威德補腎丸中藥料之數種、皆由全球各部而來、各具特殊效能、或治腎、或補腎、或消除尿强酸毒、見此數端後想閱者定知第威德補腎丸何以能成全球最靈驗之補腎藥劑而爲各界人士所樂用、且全球醫士亦無不介紹此丸

▲此同樣藥丸各大藥房均有出售

價目 大瓶二元七角半 打二十五元 小瓶一元五角 半打八元

索取樣盒請將贈券填妥附郵一角寄至

東三省總代理 營口源來盛

## 大連新聞

# 衛生技術官會議
### 關於滿洲衛生狀態在大連開
### 二日午前十時起在大和旅館
### 國際聯盟的最終會議

關於國際衛生技術官、定期來滿視察一節、業紀前報、聞該行於二十七日到來、二十八日視察來者各處、中日各方面、皆宴招待、該行第一班、有暹羅衛生局副課長、印度州衛生課副課長、蘭領東印度地方衛生課長、濠洲衛生局衛生課長、香港衛生醫官、印度州衛生課副課長、海峽殖民地衛生局長、馬來州衛生醫官、安東陸軍一等軍醫正等、一行、十六名由滿鐵今井博士引率、於三十日午後六時到大連驛下車、一時出迎者甚多、在待合所內小事休息、由今井博士、介紹與大連醫學會諸氏、一一握手相見、時行等氣象頗為莊嚴、關於此事今井博士有左記之談話

各國衛生技術官會議之第一班全部共十六名、在奉時受中日兩方面之招宴、觀察之時、甚為忙碌、而諸氏元氣甚盛、對于南滿地方衛生施設、極其完備、皆深驚訝、在車中見滿洲曠野、有特別氣象、文明之設施、可謂完備、滿鐵及日本人更本此旨、努力向上、該行昨今兩日間、觀察大連各衛生設備、比及觀察滿鐵新病院、及其他之新建築物時、當必更多驚異云云

該行豫定於二日在大和旅館會議三日觀察旅順、四日即行解散云

日程開列如次

自二日午前十時會議、午後自由行動、午後六時、市長及醫師團、在扇芳亭設宴招待

三日午前十時由大連驛發、十一時十九分到旅順、午前十一時半 觀察白玉山戰跡、十二時二十分在兒玉長官之邸午餐午後二時至龍王塘、三時十分到東鷄冠山、四時十分到滿蒙物產館等處參觀、午後五時在大和旅館應兒玉長官之歡迎宴六時五十五分、由旅順發、八時十五分到大連、投寓大和旅館

四五兩日、各就歸國之途

### 關東州農民
# 得名譽表彰者

大日本農會定於本月六日在東京催農業大會、彼時日本各地所於農事有功勞者、俱由總裁梨本宮殿下(係日本農會々長)賜與名譽狀及功勞章、共有二十餘名其中由關東州於農事改良功績顯著堪為農民之模範者亦授與名譽表彰如左之三名

大連市櫻町八十七 勝俣喜十郎

周水子會磊子山屯 高橋鶴藏

南關嶺 麗志順

麗氏因目下正在病中、只着其子來民政署報告、不能親往、惟有勝俣高橋兩氏出席、乘一日出帆之亞米利加丸上京、參與大會、於該大會之當日、曾經梨本宮殿下賜有令旨、命加藤總理大臣外各大臣列席有祝辭訓示等、頗為盛儀云、待大會終了後、始授與功勞章、並賜給功勞者、在梨本宮御殿親自拜謁、得一番慰勞之言辭、且賜與茶點、並於此次特賜給功勞者、在赤坂御所拜謁攝政殿下、如此係為破例之事、因此將三人之略歷揭出

●●勝俣氏 日俄戰爭後、於大連附近開啓牛乳供給之道以來、甚為勤勉、力行奮鬪、十數餘年、現在於嶺前屯與龍王塘之兩所牧場、共有乳牛百七十頭、一日出五石牛乳、供給與旅大之間、不但如此、尚於嶺前屯經營有十七畝之果樹園、純為農家

●●高橋氏 自周水子柏嶺子三甲終於滿屯之山嶺墾十數年來努力從事造林養蠶栽培果樹等事、於中日之親善、自農事出發之實行家、則該處附近之中國人鼻家、俱非常尊敬、該氏現在有二十六畝之果樹、二十五畝餘之普通農產物耕作

●●麗氏 元在柳樹屯居住、自日俄戰爭之時、曾供給軍夫、頗為盡力、關於芝罘鑑於果樹園之成績、於州內獎勵、甚為有利、故移至南關嶺經營有三十三畝餘之果樹園、為獎勵附近之中國人、且又指導以促其改良、發又實行改良普通作物以至今日

### 日滿間航空將在
# 皮口設置着水地
### 川西社長來連請求當局諒解

大阪日本航空會社川西社長板東支配人後藤飛行士、一行於十一月十二日來連、下榻於大和旅館關於航空事業、懇求關東廳軍司令部及奉天官憲等實行聯絡、求為諒解向關東廳提出覺書之後、表示贊可、奉求亦特表示贊成、許飛行機現在之營業、大阪福岡間每日一回、更再為之延長、自水上飛至大連、自大連飛至奉天福岡大連間之途中、在川附近設置着水地、所成問題者、為大連之着水地因為要塞地帶之關係、大連灣不可着陸、將在皮口方面選定着水地點、於大連附近約可能置十架陸上及水上飛機、以之運輸貨物其速力自福岡至大連間十時間、大連奉天間三十分、大阪至滿洲十二時間可到、將來此飛行於運搬上實有莫大之効力、日滿之聯絡上、亦必須大加改革該會社自來春起實行、至八月間即可實現、於滿洲、然於開業之當時、不免能受以多少之損失、將來必能獲有莫大之厚利云

### 伏公開學年
# 研究會之日程

市內伏見台公學堂、今已定期、招集各學堂之職教員等、在該校開催學年研究會、亦與沙河口公學堂學年研究會之規模相同、但前係初等科一學年、今為初等科二三學年、豫定於本月十日將初等科二學年、十日為三學年、此外定於九日為職員身體檢驗、十五日驗視生徒之目力、十六至二十三此數日間為該校之職員會議二十八日舉行終業式、自二十九日以至來年一月五日、為年末休業、以上所定之日程、業已報告民政署學務係、依照原案施行

### 合併後之龍口銀行
# 發還少數存款訊
### 將於陽歷年前實行

關於大連奥町龍口銀行、現已與民隆銀行、實行合併各節、迭記前報、現聞該行開業之後、對于小額存款者、約三百萬元、將於陽歷年前、概行發還、如果如此則年關在邇、金融上必呈活潑之現象矣

### 車船聯絡客票
# 客棧反對近訊

關於哈爾濱萬國寢台會社、因山東苦力、往來下船之所、深感客棧不良分子騙賺之痛苦、欲稟請滿鐵當局、發賣車船聯絡客票、曾派人來連接洽、客棧組合、同學反對各節、略記前報、現聞該會社所派之人、已搭輪向山東方面接洽、故該案尚在未決之中、而本埠各客棧、及其他團體、對於此事、均有激烈之反對、以為若果如此、不啻置該等生命於死地、現已請求滿鐵會社旅客課、急速取消此議、而滿鐵當局、深表同情、將來不久即能解決云

# 本埠初次降雪

本埠自上月三十日午前、即降小雨、降至傍晚、尚未休止、入夜大氣驟寒、小雨變為小雪、時降時止、直至一日傍晚、仍然未晴而天氣之寒、較前更甚云

# 請求設立夜警

市內大山通山縣通浪速町逢阪町四處之有力者、因天氣漸寒、火車易於發生之時、聯名請求警察署、決定設立夜警事務所、以防火事、聞警察當局、深表贊成、不日即必須發許可、而繼續請求者、尚有多處云

# 警署嚴查私土

大連警察署近因由他處販來邊土西土、為數甚鉅、特派警吏荒屋數規八、及趙文卿二人、身著便服、每日到各代理店飯館娼窯等處、嚴行偵查、一經查獲、決行懲辦不貸云

# 郭忽派秘書赴奉
### 聞其使命係往見小張

郭松齡氏之秘書劉鶴齡同隨員三名、乘於三十日入港之天潮丸來連。急劇赴奉國會張學良氏、劉以前係充張學良氏之秘書、今又為郭之秘書、此回急行赴奉、當必有重大使命云

# 大平副社長歸任

大平滿鐵副社長、前因患病歸還內地、現病已痊愈、搭二日入港之貝加爾丸歸任云

# 烟樓中妓女索嫖貲

市內德潤樓煙館於二十八日午後九時頃有一煙客高某、在該處吸煙、亦不知彼為何許人、正在噴雲吐霧之中、忽由劉家屯四號娼窯通來電話、詢問高某在否、該煙樓當即答云不在、移時復有四號妓女親來找尋、高某遂急令煙樓之人回答並無高姓之煙客、該妓不信、闖入屋內、見彼正横臥煙榻燒煙之際、遂怒形於色、而責高某、為何不去、不然應將所欠之局錢償還、非逼高某與彼同至該號清償債務不可、高某始終不發一語、該妓無奈、遂痛哭失聲、於是高始偕同妓女雙々而去、一般圍觀之烟客、無不傳為笑談、此可為行嫖者之殷鑒云

# 假切手事件又上控

羽前町盛興號主人林壽光與浪速町德潤號主人魏長德、為假切手事、前曾在大連地方法院起訴、現經法官判決、魏某已得勝訴、而林某不服公判、刻又在旅順高等法院、實行上訴云

# 海關嚴查私帶小洋

最近由上海開來之西京丸神戸丸三船、其乘客中、必有多數由上海携帶小洋來此圖博微利者海關當局偵知此情、刻派巡役等對于該三船之入港時、注意搜查如有發現者、必將所帶之幣、悉數充公、然後且科重罰云

### 趙高裴齊四師長
# 已均被釋放
### 由許蘭洲率領歸奉
### 諸氏過連對記者談

三十日午後三時十五分停於大連港外之貴州丸、於四時三十分方靠埠頭、乘客均各上陸、就中有前次赴津之許蘭州氏及安國官員與隨員數名、並有於灤州被監禁之奉軍之第五師長趙恩臻第七師長高維嶽第十師長齊恩銘第十二師長裴春生、及旅長孫旭昌與官奉鐵道人員共有百五十餘名、上陸後、許蘭洲氏同隨員投住於大和旅館其他各師長、均行下榻於中華棧、記者遂至大和旅館正值許氏晚餐、由其秘書長代許答云許氏之赴天津、係見李景林氏商議一切、欲得知其內容、不如至中華棧與各師長面談為宜

## ＝郭松齡反戈情況＝

記者遂即轉赴中華棧呈遞名片、述及來見之意、遂即入室、見趙恩臻裴春生高維嶽三師長正在相集密談之中、遂讓坐、對於記者之質問、述有左記之談話

吾等於不加介意中、忽然自營長以下兵卒覺均舉起叛旗、究如何事當時頗以為一大疑問、張學良軍長前赴奉天、郭氏即招集第三方面軍之旅長以上者、開一至急會議、命令於二十二日到灤縣、當時想必係開軍事會議、遂即率一二副官赴灤州城、參加會議、於該日之午后五時、始到會場未幾會場周圍均排列郭之手兵、吾等知必有變、當云、吾等全受張大帥多年之恩顧、應各自問良心、有所覺悟為要

郭不聽、力陳其有應行即時改革奉軍之必要、推戴張學良為軍長、凡奉軍中有不法之行為私藏金錢者殺之、以謀民生之幸福、對於士卒勞働者、應加特別之優遇、詞間異常憤慨、吾等亦未與強辯

## ＝郭夫人戎裝會議＝

郭之夫人、係北京女子高師出身現僅三十餘歲之女子、身着上校參謀之軍裝亦列席會議、將吾等及部下之武裝兵全行包圍、趙高裴齊四師長、及陶經武孫旭昌兩旅長監禁於城內、至二十七日、由許蘭州氏至天津盡力向李景林說及情由、轉向郭氏要求釋放、郭允諾、即於同夜派武裝兵士監視乘車的一等車內、仍有武裝々監視吾等於二十八日午前四時到天津、即隨許氏來連轉道赴奉云

## ＝郭氏所部之實況＝

郭氏所述之主義頗能受吾人之所敬服、然於實行上、未免尚有缺點、彼本係奉天省復州人、覺如何突出此舉、實為令人苦於判斷、郭除取得京奉鐵路之金錢外、又於通過灤縣時強搶乘客所帶之金錢、搶城內銀行、合計共有二百萬圓、搶彈砲藥不甚豐富、兵卒各自所持者、不過有三百發、其兵力加其自己之部下、計算之、為七個師四個旅二砲兵旅一工兵團一輜重營、大概有七萬至十萬之數、衣服均為綿衣、冬季恐不能免凍餒之虞、而且其食糧等甚不缺乏、兵士均惰戰意、蓋彼等之故鄉為東三省捨於戰禍之內、實為兵士等之所不喜、彼等亦惟恐不戰而餓斃於疆場歸心如箭、實為郭氏之情也

吾等之兵士如團長營長等、與郭、密切之關係者甚多、此時之吾等之命令、已不能直接命令其行止、然不久郭之內部亦必起內訌、砲兵司令鄒氏、原為總參謀長、郭將彼之兵權拏下、使其心腹之第一砲兵旅長魏益三氏掌握實權、第十九旅長樂雲奎氏、事前知機脫逃、陶經武旅長、於天津釋放、至於同來之百五十餘人、係與官奉鐵路有關係者、並非軍人也

吾等即將隨許氏歸奉云

## ＝李景林武裝中立＝

記者得有如上之談話後、即出於午後九時前至大連驛、許氏同趙師旅長等、均在貴賓室內候車、記者面見許氏、氏述有如左記之談話、李景林係余在黑龍江充第一師長時之參謀長、對於張作霖有莫大之恩係李必不能如郭舉起反旗也、因此余始赴津、將郭所監禁之師團長保釋回奉、李之地位頗以困難、曾聲明必行歸順張作霖以武裝中立、郭松齡現在不能急行進擊奉天、馮玉祥之關係、李景林亦知其事、於此間郭之範圍益受有莫大之影響許氏語間、極抱歡欣之色、未來前途可抱有莫大之樂觀云

## 經濟欄

# 時局禍亂與特產
### 雖為懸念實無如何影響

時局益為惡化人心益行不穩奉天之內訌不已實為東三省之一大危機不幸張作霖如歸失敗對外交上當必能發生一重大之問題結果時局之前途為害尤烈、即一經濟方面以奉天票為最可懸念者現在發行奉天票至二億萬圓對此須先講善後之策為目前之障碍者即為特產之交易也現滿鐵因轉送奉天軍之關係而滿鐵之輸送上陷於不圓活之地位農民大特憂慮之問題為徵發車馬之事但大連市場以現在之狀況觀之尚無何等之影響想將來不至於陷入悲慘之地云

### 興信銀行
# 接濟小商舖

市內山縣通興信銀行近鑒於本埠金融滯塞商家難於活動茲為實行接濟市面起見聲明有限放款凡一般小本商舖欲以物品抵押為借貸者皆可通融但其數不能出乎千元以上故小商家聞此消息皆喜出望外云

## 錢糧商情

特產市況、仍行不活潑、往來均為浮動其市、大豆為銀價較提、反行為之稍提、豆餅市況、日本國內、亦仍不振、豆油與高粱、均仍呈以平凡之勢

▲大豆之油房生產額、一日在十五六萬片內外之數、近來益以增加其額、關係油房、現在六十家以上、十一月下旬之生產額、百之十九萬八千片、總產額共為百二十八萬片云

▲錢鈔以受中國亂動之刺戟、上海之標金、呈以軟勢、銀價呈以強勢、標金為二百七十八兩、銀價或將有再為提昇之勢、金票市亦行柔疑其市云

# 昌圖穀子輸出
### 滿洲第一之多額

昌圖地方自從經營炭礦以來昌圖地方立即恢復元氣特產之出輸不亞於他站所有出輸之大豆一年通算在四百五十車穀子去年達至千百車以上之信額然昌圖附近並非穀子之產地蓋朝鮮信用昌圖穀子之價格但以致該地因而喚起需要之結果赴四洮線方面為之代購至昌圖下車再行精選一次始向朝鮮方面輸出本年北滿穀子異常豐收約比往年增加四成由此推之如自鐵嶺向朝鮮所輸出之穀子再加自法庫所輸出者一年未有五百車四洮物亦未至二百車昌圖穀子之輸出均在其上云

## 商情(一日)

### 特產行市

先物(早市)

| | | | | |
|---|---|---|---|---|
| ▲大豆 | | | | |
| 十二月限 | 五五一〇 | 五五一〇 | 五五一〇 | 五四九〇 |
| 一月限 | 五五二〇 | 五五五〇 | 五五四〇 | 五五五〇 |
| 二月限 | 五五七〇 | 五五七〇 | 五五六〇 | 五五七〇 |
| 所成數 | 百七車 | | | |
| ▲豆餅 | | | | |
| 十二月限 | 一七四〇 | — | — | — |
| 十二月末 | 一七五〇 | — | — | — |
| 一月限 | 一七七〇 | 一七八〇 | 一七六五 | 一七六五 |
| 一月末 | 一七七五 | 一七七五 | 一七七〇 | 一七七〇 |
| 二月限 | 一七九〇 | 一七九〇 | 一七八〇 | — |
| 所成數 | 六萬五千片 | | | |
| ▲豆油 | | | | |
| 十二月限 | 一六二五 | 一六二五 | 一六〇五 | 一六〇五 |
| 十二月末 | 一六〇五 | — | — | — |
| 一月限 | 一六二五 | 一六二五 | 一六一〇 | 一六一〇 |
| 二月限 | 一六二五 | — | — | — |
| 三月限 | 一六一五 | 一六一五 | 一六一〇 | 一六一〇 |
| 所成數 | 一萬二千札 | | | |
| ▲高粱 | | | | |
| 一月限 | 三〇六〇 | 三〇七〇 | 三〇六〇 | 三〇七〇 |
| 三月限 | 三一九〇 | 三二〇〇 | 三一九〇 | 三一九〇 |
| 所成數 | 二十四車 | | | |

先物(晚市)

| | | | | |
|---|---|---|---|---|
| ▲大豆 | | | | |
| 十二月限 | 五五〇〇 | 五五〇〇 | 五四八〇 | 五四八〇 |
| 一月限 | 五五三〇 | 五五三〇 | 五五二〇 | 五五二〇 |
| 二月限 | 五五六〇 | — | — | — |
| 三月限 | 五六〇〇 | 五六一〇 | 五六〇〇 | 五六一〇 |
| 所成數 | 三十四車 | | | |
| ▲豆餅 | | | | |
| 十二月限 | 一七四〇 | 一七四〇 | 一七三五 | 一七四五 |
| 一月末 | 一七七五 | — | — | — |
| 二月限 | 一八〇〇 | — | — | — |
| 所成數 | 九千片 | | | |
| ▲豆油 | | | | |
| 十二月限 | 一六〇五 | — | — | — |
| 十二月末 | 一六〇五 | — | — | — |
| 二月限 | 一六〇五 | — | — | — |
| 三月限 | 一六〇五 | — | — | — |
| 所成數 | 六千箱 | | | |
| ▲高粱 | | | | |
| 十二月限 | 三〇一〇 | 三〇一〇 | 三〇一〇 | 三〇一〇 |
| 二月限 | 三〇八〇 | — | — | — |
| 所成數 | 四車 | | | |

### 錢鈔行市

銀建(早市)

十三日 開行 一二七〇〇 最高 一二七二〇 最低 一二六七五 散行 一二六九五

所成數 二百萬圓

廿七日 開行 一二六八〇 最高 一二七一〇 最低 一二六五五 散行 一二六四五

所成數 九十三萬圓

鈔對金 百二十六圓七十錢

鈔對小洋 百二十二圓四十錢

金對小洋 九十五圓五十錢

銀建(晚市)

十三日 開行 一二六八五 最高 一二七四五 最低 一二六八〇 散行 一二七〇〇

所成數 百七萬圓

廿日七 最低 一二六七五 最高 一二七一五 散行 一二六七五

所成數 五十一萬圓

銀對金 百二十七圓二十錢

銀對小洋 百十九圓三十錢

金對小洋 九十四圓四十錢


# 成聚昌紬緞莊 開幕大披露

啓者敝號由上海批發所有綾羅綢緞布疋等以及婦人化粧品學生旅行用品家庭應用什物無壹不備 擇定於舊歷本月十六日開始營業一切貨物均廉價出售以誌開業紀念而表歡迎主顧至時希即紳商各界駕臨一試方知言之不謬也恐未週知特此佈告

大連市西崗大龍街

本號主人謹啓

中醫 王壽玉

午前九時至十二時在寺兒溝山手町(電車站東南首)本寓候診

午後二時至六時在奥町春福樓應診

(電話七七七四番)

例 門診五角 出診一元 赤貧送診 市外另議 過早過晚 診費加倍

福山儒醫 推拿聖手 王少岩

午前十時在市內浪速町十七番地連陸棧內門診

午后二時出門應診

赤貧送診 電話七四六〇番

診例 門診七角 出診一元五角 小兒百病推拿每次一元 市外另議 過早過晚診費加倍

阿爾斯歐美電光活動影片開幕

自陽歷十二月一日起每日午後

第一自三點半鐘 第二自七點起準演不悞

初次到連歐美最高級藝術電光影片

人生之搖籃(イントレランス) 全十三卷

顧里飛氏原作

下次影片提前廣告

音樂師與女歌手之奇緣

及其他各種最新片影

敬謝來賓

敬啓者此次先室之喪辱承官紳各界暨親友諸位光臨弔唁既荷隆儀之寵錫更蒙輓詞以褒揚誼薄雲天感深存歿謹藉報端敬達感忱並頌台福

杖期生 麗志順 頓首

哀子 永(銘佳徵) 稽顙

# 廣告

廣告本與新聞記事相同深得人之博聞也近代商業之秘訣均特利用以廣告

# 耳鼻咽喉科

信濃町浪速町電車站前

# 澤田醫院

電話五四一〇番

# 發賣塊煤廣告

寒冬在即又至必用塊煤之時期矣是以敝公司爲應諸位需要計在連發賣撫順之塊煤第一價格低廉火氣甚旺且最耐煉實爲煤中之極優良品也諸君試之方知言之不謬茲將價格記列如次

一、壹噸 金十三圓八十錢
一、半噸 金七圓
一、四半噸 金三圓六十錢
一、百斤 金一圓

大連市近江町十七番地 (呼出)電話三八三五番
三共公司

# 製米機

在庫豐富 價錢便宜 舉入購買 極端歡迎 附饋一切 立卽奉覆

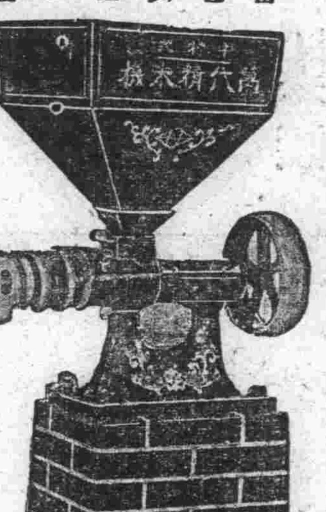

大連市山縣通九十八番地
三菱電動機特約販賣店
大阪伏田鐵工所蘇豪代理店
中村鐵工所營業所
電話七九八一番 振替大連一〇七三番
工場沙河口工場地區五番地電話(沙河口)八七二六番 四二二五番

齒爲健康之基礎

聲音美及表情美以至於健康 具悉係由齒之健全而得者也

齒科一般 治療拔牙
及口腔科 鑲牙換牙

大連市紀伊町十三(電車道側)
診療時間 每日自午前八時至午後六時

齒科醫學士 秋山直
# 秋山齒科醫院
電話四二一九番

齒之健康關係壽命之長短

# 聲明營業廣告

啓者鄙人在大連市西崗街二五六番地(大衙門西邊路北)建築樓房數間向南門面開設慶昇號今已數年多蒙諸君惠顧不勝感激之至今又在門市北部怡順成油坊後身設立大倉庫一處週圍板帳向西大門專辦各種雜穀米面飼養家畜雜糧豆粕粉肥料大麻子粕繡炕白蓆苦蓆生熟古鐵燋炭麻袋谷燃棚布紅土缸罈各種新窩櫓鐵板圍欄所用葦摺子其他雜品俱全今又在大連管內欒家屯會廟嶺屯字廟嶺前設立萬春苗園多年經明師專畦植山定子砧木苗又另接安各種苹果苗桃苗梨苗櫻桃苗美桂香葡萄苗出賣以上各種果苗成績良好高管保足五六尺以上與買主栽植與山東此地水土冷熱最能相宜結果皮色艷美口味清香較外埠運來之果苗勝强數倍兼長的十分茂盛又兼辦有害果樹蟲酸精液噴果樹過燐酸肥料剪樹枝用剪子果樹園週圍所用茨鐵絲子俱全如有購者請至敝號或敝園總洽無任歡迎至於以上如栽植培養方法不明或害蟲酸精液及噴果樹過燐酸肥料使用方法不明者以及果樹園內容一切有不明者望所親臨敝號或敝園敝人必詳細指導不誤恐未週知特此聲明

大連市西崗街二五六番地(西崗大衙門西邊路北) 慶昇號
大連管內欒家屯會廟嶺屯字廟嶺前一番戶ノ一 電話五八五六番 萬春果園
主人 孫文慶

啓者敝號新到東洋炭秋一丈二尺至一丈八尺長二寸至八寸大小杉杆黃花松大梔炭秋道木柞木道木紅白松炭秋各樣板子一概批發特此聲明

大連市榮町十二番地 電話六三一二番
長興和木廠啓

# 自動車 飛行機 練習生募集

自動車本科及夜學部別科生希望者急速用「明信片」報名當即寄與規則書

注意 此際入所者得享開所紀念優待法之便宜

大連市聖德街(眞金町停留所前)
大連自動車飛行機練習所

# 我的氣色眞好的極了

# 婦人妙藥『妹司丁』之効驗

請看我的臉上氣色 光澤而美 請看我的身體强壯有力 四肢溫煖這是我賴妹司丁之功効而得之者 今特將我從前的身体 瘦如乾柴 臉上青色的實話 詳說于下 我記得十年之前 不知何故我的身體時見困倦 眠也不睡 食也無味 漸漸只見身体衰弱其初不以爲意 下雨颳風之前後 或於月經之前后 必見頭痛或見寒見冷 喉中乾渴 腹部作痛 又腹中結成一團 不知何物 我的心中著急起來也請醫生來診脈 家中各人無不憂慮我的身体 或請醫生 或買丸藥 囑我服之我於初時異常歡喜 很聽人人的話 錢也費了 總不見什麽効驗 或心中也想定了世間之藥與我無緣 醫生也不請 丸藥等亦不服了 過了五六年 自己摩四肢 只有一層皮裏看了骨頭 臉上更青而浮 日則不想食 夜則未合着眠而先夢 心間亂跳我自己以爲不能治的 於是置之不理 剛剛有十年的時日毫無快樂 有一日來了一位 從日本回來的友 閒談之中 一見我的臉上氣色 問我的病簡捷說道 婦女患病 非服妹司丁不可 妹司丁能治婦女難症 我在日本已見許多人得妹司丁之力 全治了其病 今幸得賣妹司丁的日本商人運至各國 我們中國 也有分售處 快買而服之 不可再誤時日了 我聽友人之言 不甚相信該友人又不足爲醫生 又不足知道我的症 我含笑而聽之耳 過了數日 忽然腹部痛的很利害 在床仰伏 實在難以抵著 其時我家的人說道 痛成如此 何不買妹司丁而試之 我於其時 因痛實不知說甚麽 只得點頭而已 不一時 已買妹司丁回來 用滾水冲了 一盅飲了 略爲止痛 但於飲妹司丁之時我以爲是濃茶 止了痛之後纔知道是妹司丁 於是連服了六天 食物知味 眠而無夢 腹中團結之物 似乎活動起來 如此再買妹司丁連服之前後合計已有一個月之久 腹中團結之物 已不知從何去了 周氏等强氏說完了而日 有之哉有之哉 丁妹司之功非獨能治病症 如不受孕者服之亦得懷妊 以致今日常服妹司丁之婦女 於地球上實在不少 今已見請藥舖户 接收各地的人 服過妹司丁 已得其效者 寄來的感謝書堆積如山 今中國各地的藥舖 也有代售的其總售處就是 大連山縣通一丁目 順和公司大連支號

妹司丁藥價 六天分 金壹圓·十三天分 金貳圓·二十天分 金叁圓
重症用特製 十天分 金叁圓·二十天分 金五圓五拾錢·一個月分 金八圓

經理所

奉天四平街 大德生大藥房
奉天鐘樓南 中西大藥房
奉天鼓樓南 歐美大藥房
奉天鼓樓南 永年大藥房
奉天鐘樓南 歐美大藥房
安東中富街 東益增號
鐵嶺鼓樓西 平記大藥房
長春北門外 中西大藥房
長春北門裡 興亞大藥房
遼陽什字街 天錳成
營口二道街 中西大藥房
營口魚市口 五洲大藥房
營口永世街 興亞大藥房
營口西大廟 義興成余記
吉林糧米行 五洲大藥房
瓦房店新市街 德記大藥房
大連市監部通 華泰大藥房
大連市奥町 聯西大藥房
西崗子永樂街 德記西藥
普蘭店平安街 德順藥房
金州城裡 德記藥棧
西崗子平和街 寶生堂
寧城城裡 華西大藥房
鳳凰城南街 中西大藥房
天津估衣街 葆記公司
北京大柵欄 華美大藥房
北京大柵欄 老德記藥房
北京前門外 中美大藥房
天津日租界 回春大藥房
▽其他各埠大藥房均有代售△

# 百圓進呈

肺病 肋膜炎 肺尖加答兒 保好藥

定價 一週間分 拾圓、八圓、五圓

△本劑專治肺病確認爲最有効力之靈藥

歐美醫科大學病院
帝國醫科大學病院

均有賞揚之配劑並有內務省衛生試驗所之嚴封保證爲治肺之特効藥如若如此證言有不對之處請分析進呈百圓

△本劑服用三日咳嗽立止飲食增進並能去熱可防盜汗睡眠鎮靜得以安眠

發賣處

大阪心齋橋南詰 有田杜拉沽 電話南(六七五番)
東京日本橋區通四丁目 有田杜拉沽 電話大手(三三八四番)(一〇七七番)

肺病病理模型日本全國及海外各大商埠均設置有專賣所陳列此項模型作爲一般人士參考觸目驚心患病者念本靈治敢保効驗如神

包治的藥其他各藥房不准私賣有僞造之德拉克所以請認明有田德拉克爲要

關東發賣元 東京日本橋區通四丁目 有田杜拉沽 電話大手(三三八四番)(一〇七七番)

關西發賣元 大阪市南區心齋橋南詰 有田杜拉沽 電話南(六七五番)

◎滿洲 大連磐城町(電三三五七) 敷島廣場 沙河口京町 旅順市敦賀町 遼陽東洋街 鞍山赤城町 奉天春日町 撫順舊市町 鐵嶺敷島三 開原新市街 四平街 公主嶺 長春東一條通 本溪湖 安東縣市場通四 營口永世街 哈爾賓傳家甸

中華民國 北京前門外 天津北旭街 濟南普利門外 青島新市場 上海瑪禮遜路 漢口日本租界 香港灣仔利東街 汕頭怡安街

にせ薬に注意 有田専賣所にて有田音松鑑製を御買取あれ

# 何以清導丸能保男女安康

大便閉結乃是致病之由且爲病源中之最尋常者也因大便閉結即積垢滯留于血液中致令疾病叢生紅色清導丸以療大便閉結則男女之安康豈有不保也即如痔症之患男女皆有大便秘結能使痔患更形痛苦如服清導丸以利大便非但痔瘡痛苦立減且能使痔症早日乾燥收功矣奉天城大北關橫街西不通行胡同廿六號吳智泉先生來信云鄙人素患大便秘結之症每每帶血甚且夜坐臥不安遍延中西名醫毫無功效及試服清導丸大見功效大便每日一次非常通利且精神亦日見倍增皆賴局紅色清導丸之藥力也紅色清導丸凡經售西藥者均有出售或直寄郵票大洋六角至上海江西路六十號韋廉士醫生藥局每一瓶大洋六角郵費在內每六瓶大洋三元

# 余曾患血薄氣衰

# 無論飲食何物均覺困苦難堪
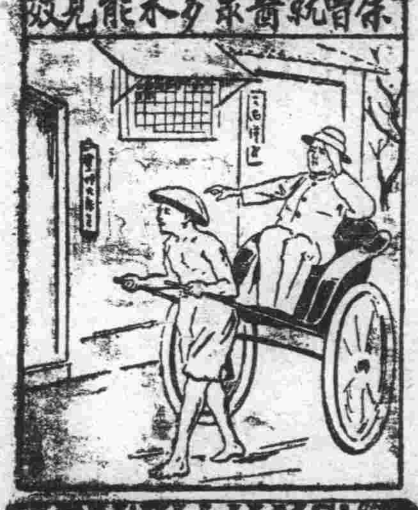
李君德川原籍廣東旅居蘇門答臘日厘邦家蘭嗯嗯地方係該處中華學校校長曾因身體軟弱血薄氣衰以致諸症蜂起困難不堪請觀韋廉士大醫生紅色補丸如何治愈彼之疾病因此丸乃是天下馳名補血健腦之聖藥已曾治愈天下各處千萬男女之患血薄氣衰者矣其證書錄左云鄙人于去年終曾患血薄氣衰胃弱不化以致四肢時常酸痛頭暈目眩且飲食少進胃口盡失往往食後嘔吐無論飲食何物均覺困苦難堪經多數名醫開方服藥調治毫不見效于是決意試服韋廉士大醫生紅色補丸詎料服用未幾即覺大見功效身力驟增不見疲乏胃口增加且飲食之後不覺困苦足僅消化有序是以連服是丸直至胃不消化血薄氣衰十分全愈而後已深感韋廉士大醫生紅色補丸之奇功使我身壯力健也韋廉士大醫生紅色補丸乃是淸血補血之聖藥能使腦筋有力遇身各部强健有力之妙劑也專治血薄氣衰諸虛百損胃弱不化瘋濕骨痛胸肺萎弱等症對于婦科各症尤爲神效凡經售西藥者均有出售或直向上海江西路六十號韋廉士醫生藥局函購每一瓶大洋壹元五角每六瓶大洋八元郵力在內名醫康健談奉送敝局印有小書名曰名醫康健談如欲索取即須寄一明信片塾明姓名住址寄至上海江西路六十號韋廉士醫生藥局原班郵送一本可也